bu aşamada

ŞÜKRAN KURDAKUL

Suç üstü yakaladığımız: Bürokrasi

Eğitim, geçerliliği kanıtlanmış yöntemlere bağlı olarak çocuğu topluma hazırlama sanatıdır.

Bugün yurt yönetiminde egemen görevlerde bulunan kuşak, büyük çoğunlukla eğitimini Cumhuriyet döneminde görmüş olan kişilerden oluşur.

Siyasal Bilgiler Fakültesi'ni Mülkiye Mektebi döneminde de okumuş bitirmiş olsa, Düyun-u Umumiye nedir? Öğrenerek diploma almıştır.

Ankara Hukuk Fakültesi'ni, Hukuk Mektebi döneminde de okumuş bitirmiş olsa, Anayasa nedir? Neyin güvencesidir? Öğrenerek diploma almıştır.

Üniversitenin Darülfünun döneminde de okumuş olsa, Kurtuluş Savaşının, anti-kapitalist, anti-emperyalist felsefeden kaynaklandığını öğrenerek diploma almıştır.

Tek parti döneminin resmi ideolojisinin mantığına aykırı düşmediği için, bu bilgileri okulda öğrenerek görev çarkına giren kaç kuşak var Türkiye'de. Kabaca bir ayrımla 1923-30., 1930-40.- 1940-50., desek bu üç kuşağın okumuşlarının, büyük çoğunlukla bilgi hanelerini şöyle sıralayabiliriz:

BİR, Osmanlı İmparatorluğunu yarı sömürge olma koşullarına getiren emperyalizmin alacaklarını tahsil etme organı Düyun-u Umumiye'nin ülke bağımsızlığına meydan okuduğunu unutarak, yeniden kayıtlı koşullu borçlanmalara girmek.

İKİ, Anayasayı hep devletin görev ve yetkileri açısından değerlendirerek, vatandaşın temel haklarını hiçe sayan aykırı yasaların çıkarılmasına katılmak (ya da çıkarılmasını doğal saymak).

ÜÇ, Kurtuluş Savaşımızın «anti-kapitalizm» ve «anti-emperyalizm» gibi yönlendirici kavramlarının hiçe sayılmasını onaylayıcı tutum alarak, elli yıldır anti-kapitalist ve anti-emperyalist güçlerle çelişkiye düşmek.. En önemlisi, çağ dışı yöntemlerle bu güçleri tarih sahnesinden silmeye çalışmak..

Yargıladığımız bu okumuş insanlara verilen genel adı bilirsiniz:

— Bürokrat..

Türk Dil Kurumu Sözlüğü «bürokrat» sözcüğünü almamış. Bürokrasi'yi ise «Bir işin yürütülmesinde ya da çözümlenmesinde uzun boylu, dolaşık yollardan işlem yapılması usulü - kırtasiyecilik» biçiminde tanımlıyor.

Pek eksik bir tanım bu.

«Bürokrasi», en belirgin anlamıyla, devlet işlerine içerden egemen olan katmanı ifade ediyor artık.

Siyasal iktidarlar karşısında, gizli gücünü şu ya da bu biçimde kullanarak onunla çelişen ya da bütünleşen..

İşçi sınıfının dünya görüşüne koşut eylemler karşısında (devletin gücü biçiminde simgelenen) gizli gücünü kullanarak onunla çelişen ya da bağdaşık duruma gelen..

Yazının başında öyküsünü en kalın çizgileriyle verdiğimiz bu katmanın taban kesimi, Cumhuriyetin ilk yıllarında, kendisini emekçi halktan ayıran «memur»du. Bugün işçi sınıfı ile bütünleşme savaşımı veren büro emekçisidir..

Yukarı kesimi ise, Cumhuriyetin ilk yıllarındaki ağabeylerinin dolaylı yollardan üretim aracı sahibi olarak sınıf değiştirme başarısına özenerek, çoğunluğu altmış başını beklemeden ya politikada, ya da doğrudan doğruya kapitalin emrinde yerini alan meşrebi 'kilit adam' meşrebine çok uygun, devlet adamlarından oluşuyor.

Bu meşrebin özelliklerini temel almak, bize aşağıdaki soruları sorma hakkını veriyor.

1947'lerde, Amerika Birleşik Devletleri'yle ilk yardım anlaşmasına, özellikle 4. maddedeki «Türkiye Hükümeti, Birleşik Devletler Hükümetinin muvafakati olmadan..» hükmüne karşın gözü kapalı imzayı basan Dışişleri Bakanı Hasan Saka mıdır? Bürokrasi midir?

1952'lerde 141 ve 142. maddelere yüzde beşyüz zam getirilirken Demokrat Parti grubunda Aydınlı toprak ağasının bir işaretiyle parmaklarını kaldıran, Yargıtay Başkanlığından gelme Halil Özyürek'ler, genel müdürlüklerden gelme Samet Ağaoğlu'ları, Sebati Ataman'lar mıdır? Bürokrasi midir?

1955'lerde Bandung Konferansında, tarihinde ilk Kurtuluş Savaşı verme onurunu saklı tutan Türkiye'nin değil de, sanki ABD Hükümeti'nin temsilcisi gibi konuşurken Fatin Rüştü Zorlu mudur? Bürokrasi midir?

1970 döneminde, karanlık güçlerin buyruklarını esas duruşta dinleyip «devlet terörü»nü görmezlikten gelen Başbakan Ferit Melen midir? Bürokrasi midir?

Ve nihayet, bunca zamandır gide gele, IMF dağından Cumhuriyet döneminin en devasa faresini doğurtan Maliye Bakanı Müezzinoğlu mudur? Bürokrasi midir?

Yakın tarihimizin seçme bürokratlarının görev ve işlevlerine bakarak bu soruları yanıtladığımız yerde, emperyalizmi de suçüstü yakalayabiliriz.

FORUM

Sosyal Demokrasinin 35 saati

Söz ve davranış arasında var olan çelişkinin
aynı biçimde SPD ve CHP
için de geçerli olması, SPD Sosyal - Demokrasisi
ile CHP Sosyal - Demokrasisini
aynı çuvala koymamız için yeterli neden değildir.
SPD, FAC tekelci sermayenin
kesin bir politik temsilcisi durumundadır ve ileri
teknolojiye dayalı korkunç
bir artı - değer sömürüsü ile emperyalist sömürüden
elde ettiği olanaklara
dayanarak, çalışan yığınları —yer yer kırılmaya
başlasa bile— sınıf işbirliği
kuşatması altında tutmaktadır. Oysa CHP iktidardaki
uygulamasıyla genel olarak
tekelci sermayenin değirmenine su taşısa bile,
oldukça karmaşık bir yapıya sahiptir

Nejat FIRUZ

Burjuva iktisatçıları bunalımdan çıkış yolları üzerine kafa çatlatadursunlar, tekelci sermayeden beslenen propaganda araçları «tünelin ucunda göründüğünü» işleyedursunlar, kapitalist sistemin bunalımı hem daha da derinleşerek sürmektedir.

İşsizler kitlesine yenilerinin katılması, enflasyon ve hayat pahalılığı, ülkelerin çoğunluğunu oluşturan çalışan halkları daha ağır çalışma ve yaşama koşullarına sürüklemektedir. Çalışan yığınlarda bunalımın bu kötü sonuçlarına karşı hoşnutsuzluk artmakta, onlar da, bunalımdan kendi yararlarına çıkış için ne yapılması gerektiği üzerinde durmaktadırlar.

Uluslarüstü şirketler, bu koşullarda da kârlarını artırmaya devam etmekte ve «yeniden açılım» ya da «sanayinin yeniden düzenlenmesi» adı altında yeni bir stratejiyi uygulamaya koymaktadırlar. «Yeniden açılım» stratejisinin amacı, üç merkezli (Kuzey Amerika - Batı Avrupa - Japonya) eşgüdüm sağlamaya çalışan uluslarüstü şirketlerin daha da devleşmesini gerçekleştirmektir. Böylesi stratejilerle bunalımdan halkın yararına çıkışa hizmet etmek elbette söz konusu değildir. Tam tersine, bunalımın daha da derinleşmesine katkıda bulunulduğu gözlenmektedir. Örneğin Avrupa Ekonomik Topluluğu içinde demir-çelik sanayinde egemenliği elinde tutan Federal Alman kökenli şirketlerin yararına bu sanayinin «yeniden düzenlenmesi», Fransa'daki demir-çelik işletmelerinin kapanmasına neden olmakta, onbinlerce işçi işsizliğe itilmektedir.

Böylesi bir süreç içinde çeşitli ülkelerdeki işçi ve emekçi kitlelerinin istemleri giderek daha ortak bir nitelik kazanmaktadır. İşsizliğin durdurulamayan artışı karşısında iş güvencesi sorunu ön plana çıkarken, çalışma sürelerinin kısaltılması istemi de aynı zamanda öne sürülmektedir. Çalışma sürelerinin kısaltılması istemi sürekli olmakla birlikte bugün daha bir ağırlıkla vurgulanmakta; çalışma sürelerinin kısaltılması ile bir dereceye kadar işsizliğin önlenmesi arasındaki ilişki gözler önüne serilmektedir.

Özellikle Fransa, Belçika, Federal Almanya ve İngiltere'de haftalık çalışma süresinin «ücret kaybı olmaksızın» 35 saate indirilmesi istemi, en önemli güncel sendikal istemler arasına girmiştir. İngiltere'de 57 bin Ford işçisi 8 haftalık grevleriyle «toplumsal anlaşma»yı kırmış ve ücret artışlarının yanısıra 35 saat istemini ileri sürmüşlerdir. Federal Almanya'da 45 gün grev yapan 100 bin demir-çelik işçisinin başta gelen istemi 35 saatlik çalışma haftasıydı.

Yazımızın amacı da sorunu ayrıntılarıyla ele almak değil. İşçilerin son derece haklı istemleri karşısında takınılan, yine son derece çarpıcı bir tavıra dikkati çekmek.

Federal Almanya'daki demir-çelik işçileri 35 saat istemlerini elde edemediler.

Avrupa Parlamentosu seçimleri arifesinde, FAC Şansölyesi Helmut Schmidt'e 35 saat istemi hakkında ne düşündüğü soruldu. Yanıtı aynen şöyleydi: «Bir sosyal-demokrat olarak 35 saatlik iş haftasından yanayım, ama bir Şansölye olarak buna karşıyım.»

On yıldır FAC'ı yöneten Sosyal Demokrat Parti SPD'nin Aralık 1978'deki kongresinde de 35 saatlik iş haftasının sağlanmasından, lokavtın yasaklanmasından söz edilmişti. Ancak FAC Maliye Bakanı daha önceden şunları söylemişti: «Bir kongrede alınan kararlara işverenler gerçek değerlerini vermesini bilirler.»

SPD sosyal - demokratları, «Bugünün kârları, yarının yatırımları ve öbürgün işçilere yeni iş alanlarının açılması demektir» diyorlardı. 1980 yılında FAC'da işsiz sayısının 2 milyona ulaşması bekleniyor.

Willy Brandt ağzından sosyalizm sözcüğünü düşürmüş değil, fakat sosyal-demokrat SPD'nin iktidarı süresince FAC, Batı Avrupa'nın en güçlü emperyalist ülkesi haline geldi.

FAC iktidarındaki sosyal-demokratlar, Helsinki Anlaşması'nı imzaladılar, fakat silahlanma yarışında önde gidiyorlar.

Demokrasiden söz ederler meslek yasakları uygularlar, insan haklarından dem vururlar Güney Afrika'nın ırkçı rejimlerine silah satarlar, faşizme karşı çıkar azılı bir Nazi eskisinin Devlet Başkanlığına getirilmesini engellemezler.

H. Schmidt'in sözleri çok özlü ve açık. «Biz başka türlü konuşur, başka türlü yaparız» diyor kısaca. Bu sözlerde sosyal-demokrasinin tarihsel özü kendini ele veriyor.

Bizim CHP de, kendini kimine göre sosyal-demokrat, kimine göre demokratik sol görüyor.

MC döneminde halkın gözünde umut haline gelen CHP, 1978 başında kendi ağırlığında bir hükümet oluşturmayı başardı. Açıp CHP programını, bir göz atıyoruz.

«Toplu sözleşme yetkisi bakımından anlaşmazlık çıkan durumlarda işçilerin yetkili sendikayı oylarıyla belirleyebilmeleri için yargıç gözetiminde referandum hakkı tanınacaktır» (Sayfa 102) denir, durum saptaması adı altında bir üçüncü yol yaratılır, faşist sözde sendikaların KİT'lerde cirit atmasına izin verilir,

«Lokavt yetkisi kaldırılacaktır» (Sayfa 103) denir, bu yolda hiç bir girişimde bulunulmaz.

«Kamu görevlilerine de sendikalaşma ve toplu sözleşme hakkı tanınacaktır ve kamu görevlileriyle işçilerin sendika hareketleri bütünleşmeye özendirilecektir» (Sayfa 93) denir, bu konudaki engelleri kaldırılmaya çalışılmaz.

«Düşünce, anlatım ve eleştiri özgürlüğü ise sınırsız olmalıdır. Örgütlenme özgürlüğü de tüm özgürlüklerin ve hakların sağlanıp korunabilmesi, etkin biçimde kullanılabilmesi ve geliştirilebilmesi, insanlık ve toplum yararına değerlendirilebilmesi için zorunludur» (Sayfa 21) denir, ağırlıkta olunan iktidar döneminde 141-142 uygulamaları artar, hatta bu utanç verici ceza maddeleri sıkıyönetim suçları içinde mütalaa edilir.

CHP programında daha ne olumlu sözler yoktur ki! Sömürü düzenine son verme hedefi bile yer almıştır.

Faşistler sıkıyönetim, hatta askeri yönetim isteklerini dile getirirler, Başbakan Ecevit «Sıkıyönetime gerek yok» der, birkaç ay sonra sıkıyönetim ilan edilir. Başbakan Ecevit «Devalüasyon yapılmayacak» der, birkaç ay sonra büyük oranlı devalüasyon yapılır.

IMF aktüalitesinin yoğun olduğu şu son günlerde CHP programından şu alıntıya da değinmeden edemiyeceğiz: «Devletin ekonomiye ve gelişmeye yön verme olanaklarını kısabilecek veya Türkiye'nin bağımsızlığını ve egemenliğini olumsuz yönde etkileyebilecek konularda ve koşullarda sermaye ortaklığı kurmaktan veya dış yardım almaktan, bu koşullarda dış bağlantılara girmekten kaçınılmalıdır» (Sayfa 61).

Schmidt'in dili sürçmüştü herhalde. Sosyal-demokrat politikanın özünü tüm çıplaklığıyla ele verdi.

Ancak hemen belirtelim ki, söz ve davranış arasında varolan bu çelişkinin aynı biçimde SPD ve CHP için de geçerli olması, SPD sosyal-demokrasisi ile CHP sosyal-demokrasisini aynı çuvala koymamız için yeterli neden değildir. SPD, FAC tekelci sermayesinin kesin bir politik temsilcisi durumundadır ve ileri teknolojiye dayalı korkunç bir artı-değer sömürüsü ile emperyalist sömürüden elde ettiği olanaklara dayanarak, çalışan yığınları -yer yer kırılmaya başlasa bile- sınıf işbirliği kuşatması altında tutmaktadır. Oysa CHP, iktidardaki uygulamalarıyla genel olarak tekelci sermayenin değirmenine su taşısa bile, oldukça karmaşık bir yapıya sahiptir. Son kurultayın da gösterdiği gibi, CHP içinde bir sol kanadın ciddi bir biçimde oluşması söz konusudur. Öte yandan emperyalist egemenlik altında bulunan Türkiye, sadece kendi tarihinin değil, aynı zamanda kapitalist sistem içindeki ülkeler arasında da en derin bunalımlardan birini yaşamakta, buna koşut olarak sınıf savaşımı şiddetlenmektedir.

CHP programında bazı ileri istemlerin yer alması, salt toplumsal demagoji ürünü olarak açıklanamaz. Yığınlara malolan bu istemlerin yaşama geçirilebilmesi, bunalımdan çıkış yoluyla çok yakından bağlantılı olmak zorundadır ve CHP içinde tutarlılık sınavına hazırlanan demokratların tavırları önemlidir. Öte yandan, bunalımın derinleşmesi koşullarında sosyal-demokrasinin umut olma görüntüsü kaybolmaya yüz tutsa da, bu akımın işçi ve emekçi kitleleri üzerinde var olan etkisinin kolaylıkla ve kendiliğinden ortadan kalkacağını sanmak yanlıştır.

---

yorum

OYA BAYDAR

Kocaeli'nden, Mersin'den...

ÖNCEKİ günden beri, çalışma hakları ellerinden alınmak istenen Soda işçileri Mersin'den Ankara'ya doğru yürüyorlar... Bugün Kocaeli'nde Demokratik Hak ve Özgürlükleri Korumak ve Geliştirmek İçin Savaşım Mitingi yapılıyor... Yarın, yurdumuzun bir başka yöresinde, işçiler, emekçiler, demokratlar, ilericiler, devrimciler, demokratik hakları için, ekonomik hakları için, gaspedilmek istenen insanca yaşama hakları için sokaklara, meydanlara akacaklar. Edirne'den Van'a, Kocaeli'nden Mersin'e, yığınların, uzun süreler hareketsiz, bekleyiş içinde kalamayacaklarını görmek gerek. İflas eden sahte umutların ardından, bir süre için yığınları kaplamış görünen şaşkınlığın, güvensizliğin, hareketsizliğin dağılacağını, yığınların önceden belirlenemeyecek bir anda, ama asla çok beklemeden, hareketleneceklerini, yollara, meydanlara akacaklarını görmek gerek. Çünkü artık bıçak kemiğe dayanmıştır. Çünkü artık ne sahte umutlar, ne vaadler ve hatta ne de terör ve baskı işsizlik, açlık, güvensizlikle karşı karşıya olan emekçi halkı uyuşturabilecek güçte değildir.

BUGÜN Kocaeli'nde, İzmit ve çevresinde işçiler, köylüler, gençler, kadınlar, ilericiler, yurtseverler, tüm emekçiler, emperyalizme, faşist tehdide, tekellerin sömürü ve baskısına karşı, işsizliğe, hayat pahalılığına, demokratik özgürlüklerin kısıtlanmasına dur demek için, özgürlüklerin korunması için toplanıyorlar. Sesleri 40 milyonun sesi, istemleri tüm Türkiye emekçilerinin haklı istemleri olacaktır. Bir yandan Ankara'da transfer pazarlıkları sürerken, bir yandan üç beş kelle farkı üzerine temellendirilmeye çalışılan Türkiye'nin kaderi en çirkin pazarlıkların konusu olurken, bir yandan emperyalizm ve ortakları Türkiye emekçi halkı üzerinde karmakarışık ama hepsi aynı sömürü amacına hizmet eden kumarlar oynarken, bugün Kocaeli'nde gürbüz ve yiğit bir ses, gerçekleri dile getirecek, çözüm yolunu gösterecek, tüm Türkiye emekçi halkını bu çözüm etrafından kenetlenmeye çağıracaktır. Bu sesi küçümseyenler azımsayanlar olabilir. Ama unutulmaması gereken, tarihin akışının mutlaka apaçık göstereceği gerçek, bu sesin yarınları aydınlattığı, yarını haber verdiğidir.

BU ses, işçi sınıfının; tüm emekçi sınıfların ve demokrasi güçlerinin korosuyla, büsbütün güçlenen sesidir. Bu ses, Türkiye işçi sınıfının politik hareketinin, ve işçi sınıfı öncülüğünde tüm emek ve demokrasi güçlerinin, iktidar sorunun kelle hesaplarına, utanç verici politik dengelere bağlandığı bir dönemde Türkiye sorunlarına gerçekten çözüm getirecek bir iktidar için ortaya sürdüğü seçeneğin sesidir.

ŞİMDİ sorun, bu sese kulak vermek, bu sesin yol göstericiliğini benimsemek, yığınların bu sesi daha gür ve daha yaygın duymasını sağlamak, bu ses etrafındaki örgütlenmeyi güçlendirmektir. Sorun budur ve çözüm budur. Çünkü artık, geçici çözümlerin, işçi sınıfı dışı çözümlerin iplilğinin pazara umulduğundan da daha çabuk çıktığı açıkça görülmektedir.

TÜRKİYE emekçi halkı, yığınlar, çözüm yolunu bekliyor. Çözüm yolu gösterilmiştir, gösterilmektedir. Tek doğru ve gerçekçi çözümü işçi sınıfı ve onun örgütlü gücü göstermektedir. Tek çözüm, işçi sınıfı öncülüğünde, ilerici demokratik güçlerin getireceği çözümdür. Geçici formüller, oyalanmalar ve dayatmalar ne olursa olsun, eninde sonunda gündeme gelecek seçenek ve iktidar biçimi budur.

BULMACA

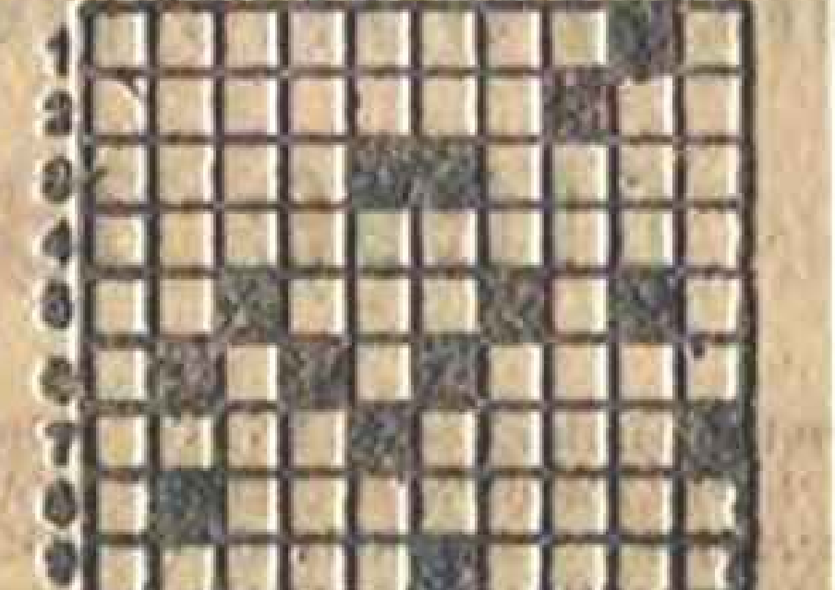

SOLDAN SAĞA: 1) Demirel'in partisine transfer etmek istediği bağımsız bakanın soyadı. 2) Araştırma veya öğretim kurumu — Tersi, Gümüş'ün simgesi. 3) Tersi, Bir erkek adı — İçitme (eski dil). 4) Gazinoda müşterileri oyalayıcı numaralar. 5) Sodyum'un simgesi — Devrim öncesinde Rus hükümdarlarına verilen ad. 6) Sürekli, sonsuz. 7) Temel tarım aracı — Yürek. 8) Esenleme (çoğul). 9) Tersi, açık, meydanda — Zengin. 10) Tersi, Bir kentin bölünmüş sayıldığı parçalardan herbiri

YUKARDAN AŞAĞI: 1) «Karasevda» anlamındaki Yunanca kökenli sözcük. 2) Tersi, Yunanistan'ın başkenti — Bir soru. 3) Tersi, klâsik Türk müziğinde bir makam — Bir çeşit kap. 4) Tersi, kapamaçlı kap — Tersi, bir kasnağa gerilmiş gözenekli kumaş. 5) Tersi, yabancı sözcüklerin başına getirilen olumsuzluk takısı — Bir hayvan — [illegible] bir taş. 6) Bir hayvan — Stronsiyum'un simgesi — Tersi, beyaz. 7) Az — Bir şeyin üzerine bir nişan basmaya yarayan alet. 8) Argoda «Allahaısmarladık». 9) Tersi, Batı müziğinde bir çalgı — Bir diş macunu tekeli. 10) Kuru, sıska — Tersi, Şili İhtilâlci Sol Hareketi'nin simgesi.

DÜNKÜ BULMACANIN ÇÖZÜMÜ:

SOLDAN SAĞA: 1) sosyoloji. 2) Oto — Tabela. 3) Reyon — ilaD. 4) Ulumak — Ah. 5) Tike — Tiz. 6) İK — İye. 7) Uha — atinaM. 8) Ramazan — Te. 9 — MTA — enaT. 10) Kefen — Ye.

YUKARDAN AŞAĞI: 1) Soruşturma, 2) Otel — İlat. 3) Soyutlamak. 4) omiK. 5) otnaK — azeF.6) La — Kestane.'7) Obi — İnan. 8) Jelatin. 9) İlahiyat. 10) Ad — Semere.

Okurlardan Politika'ya

TÖB-DER Sorun

Demokratik kitle örgütlerinin yasalar çerçevesinde işlerliğini sağlamak, yine o demokratik kitle örgütünün tabanının birincil görevidir. Böyle olmasaydı, demokratik yerine anti-demokratik demek zorunluluğu doğardı.

Neden böyle bir mantıktan hareketle konuya girdiğimizi, TÖB-DER Genel Yönetim Kurulu adına şubelere genelge gönderen Genel Başkan Gazioğlu'nun yazısını okuyan her ilerici-yurtsever öğretmen arkadaşım az-çok anlamıştır.

Genel Başkan Gazioğlu, 2.6.1979 tarih ve 1772 sayılı Başkanlık genelgesiyle şöyle demektedir: «Her ne suretle olursa olsun, ödenti göndermeyenlerin mazeretleri kabul edilmeyecek ve delege saptaması, Genel Merkeze gönderilen ödenti payı üzerinde yapılacaktır... Ödentileri Genel Merkez muhasebesine girmeyen şubelerin özürleri kabul edilmeyecektir.»

Basit bir yaklaşımla baktığımız zaman, bunun gayet doğal, hem de tüzük gereği olduğunu kabul ederiz. Oysa, gerçekçi bir yaklaşımla bu, özünde, TÖB-DER üyelerinin gerçek değerinin Genel Merkeze yatırılan ödenti kadar olduğunun üstü örtülü söylenmesidir.

Örgütüne üye olan tüm üye arkadaşların bildiği gibi, 4. Olağan Kongreden sonra örgütümüz bir takım sarsıntılar geçirmiş, 4. Olağan Kongre mahkemelerde sonuçlanmıştır. Belirleyici yargı kararı ise, Yargıtay'dan çıkan karardır. Düşünelim: Yargıtay'dan karar çıkıncaya kadar üyelik ödentisini 10 TL. üzerinden ödeyen bir şube —ki bu tasarrufunda haklıdır diyebiliriz— Yargıtay kararından sonra 25 TL. ödese, bu şubenin ödenti birikimi Gazioğlu'nun istemine göre eksik çıkacağından, sözgelimi iki delegeye sahip bir şubenin Genel Merkeze ödediği ödenti birikimi gereğince bir delegeliği geçersiz sayılacaktır. Ve bu demektir ki: İki delegesi olan bir şubenin Olağanüstü Kongreye —eğer genelgedeki diğer koşullar uygun düşerse— bir delegesi gidebilecektir.

Bu oyun, aslında Gazioğlu ve yandaşlarının; «bender, olmayanın hiç birisini Olağanüstü Kongreye almayacağım» demeye cesaret edememesinin sinsi bir biçimidir. Korkuları, birtakım ittifak ve kongre içi oyunlarıyla aldıkları yönetimi, Olağanüstü Kongrede sunulacak gündem maddesi değişikliği önerisiyle, doğabilecek yeni gelişmelerle kaybedeceklerinden kaynaklanmaktadır. Ama ne acı ki, korkmanın toplumsal ilerleme süreci içinde hiçbir zaman kimseye yengi verdiği görülmemiştir.

Bunu bildiği için Gazioğlu ve yandaşları, Olağanüstü Kongreye kendi akıllarınca bir takım kısıtlamalar koymak istemektedirler. Hem de «örgütsel varlığımızın yaşatılması» için. Eğer bugün, örgütümüzün örgütsel varlığı tehlikeye girmişse bu durumdan yakınanlar bunun sorumlusudur.

Sandinist'ler Rivas'ı da ele geçirdi

VANCE, ULUSLARARASI KUVVETLERİN NİKARAGUA'YA GÖNDERİLMESİNİ İSTEDİ

Dış Haberler Servisi — Nikaragua'da Sandinist Cephe, öngördüğü süre içinde Rivas kentini ele geçirdi. Leon kentinde olduğu gibi yerel bir hükümet kurulurken, Managua'daki çarpışmaların bütün şiddetiyle sürdüğü açıklandı.

Bu arada Amerikan Devletleri Örgütü toplantısında konuşan ABD Dışişleri Bakanı Vance, Somoza hükümetinin değiştirilmesini, kurulacak olan burjuva hükümetinin de ABD'nin Nikaragua'ya göndereceği uluslararası askersel kuvvetlerle korunmasını istedi. Toplantıda Meksika, ABD'yi Nikaragua'nın içişlerine karışmakla suçladı ve soruna uluslararası boyutlar kazandırıp Amerikan Devletleri Örgütü'nün yapısını değiştirmeye yeltenmekle suçladı.

Bu arada ABD Kongresinde yapılan gizli oturumda, Nikaragua Devrimine müdahale edilmemesi halinde, Panama Kanalı anlaşmasının da tehlikeye gireceği ve kanalın ABD'nin elinden tamamen çıkacağı görüşüldü.

bir dakika

AMERİKA'da California eyaletinde çıkan bir gazetede şöyle bir ilân yer aldı: «Saati 20 dolara kasaların açılması konusunda uzman iki profesyonel hırsız aranıyor. Gösterilen kasayı açacak olanlara da ayrıca büyük bir ödül verilecektir.» İlanda verilen adrese başvuranlar, ilanı verenin kasa yapımcısı bir şirket olduğunu, şirketin de kasalarının direnme gücünü öğrenmek istediklerini gördüler.

ABD, hassas bölgeler için "Yıldırım Ordusu" kuruyor

Washington (A.A.) — ABD'nin Basra Körfezi ya da dünyanın herhangi bir kesiminde meydana gelecek olaylara anında müdahale edebilmek için 110 bin kişilik bir «yıldırım ordusu» kurmayı planladığı, NATO'nun Avrupa'daki kuvvetlerinin yeni Başkomutanı General Bernard Rodgers tarafından açıklandı.

Gen. Rodgers, kurulacak olan ordunun, gereken yere büyük bir hızla ulaştırılacağını ve kendi olanaklarıyla 60 gün süreyle burada tutunabileceğini söyledi

Kuvvet indiriminden kaçınan NATO eleştirildi

Dış Haberler Servisi — Orta Avrupa'da dengeli kuvvet indirimi görüşmeleri konusunda bir açıklama yapan Macar delegesi Zoltan Fodor, NATO ülkelerini indirimden kaçınmak, tam tersine, dengesiz taleplerde bulunarak askeri üstünlük peşinde koşmakla suçladı. Varvoşa Anlaşması ülkeleri adına Viyana'da süren görüşmelerde söz alan Fodor, SALT-2 anlaşmasının imzalanmasından sonra Avrupa'da güç ve silah indirimi konusunda yeni aşamalara varılması için gerekli olanakların sağlandığını da belirtti.

207. oturumda konuşan Macaristan delegesi, NATO'nun sürekli olarak Viyana görüşmelerini baltaladığını, bu tutumundan vazgeçmesi gerektiğini de sözlerine ekledi.

Bilindiği gibi Viyana görüşmelerine Türkiye de NATO saflarında katılıyor.

Vietnam, göçmenler için yeniden uluslararası bir konferans önerdi

● WALDHEİM, KONUYLA İLGİLİ OLARAK TÜRKİYE'YE MEKTUP GÖNDERDİ

Dış Haberler Servisi — Vietnam Dışişleri Bakanlığı bir bildiri yayınlayarak, ABD emperyalizmiyle yayılmacı Pekin politikasının sonucu Güneydoğu Asya'da ortaya çıkan göçmenler sorununun uluslararası bir konferansla çözümlenmesini önerdi. Vietnam'dan olduğu gibi, Laos ve Kamboçya'dan da insanların emperyalizmin ve Maocu Pekin liderlerinin aşırı gayretleri sonucu göçe zorlandıklarının kaydedildiği açıklamada, özellikle 1975 yılındaki Amerika'nın yolaçtığı zoraki göç sırasında büyük provokasyon tezgahlandığına dikkat çekildi.

Vietnam, 30 Mayıs 1979 tarihinde Birleşmiş Milletler Göçmen Komisyonuyla bir anlaşma imzaladığını, çalışmaların sürdüğünü ve uluslararası konferansın en kısa zamanda toplanması gerektiğini de kaydetti.

Öte yandan Türkiye Dışişleri Bakanlığına Birleşmiş Milletler Genel Sekreteri Kurt Waldheim bazı diğer ülkelere olduğu gibi, Türkiye'ye de bir mektup geldiği, Vietnam'dan göçe zorlananların bir kısmının Türkiye'ye yerleştirilmeleri olanağının bulunup bulunmadığı sorulduğu öğrenildi. Waldheim'in mektubunda, ayrıca Birleşmiş Milletler Göçmen Yüksek Komiserliğine, Türkiye tarafından yapılan yardımın arttırılması olanağının bulunup bulunmadığının belirlenmesinin istendiği de kaydedildi.

Dışişleri Bakanlığına yakın çevreler, Türkiye'nin Vietnamlı «göçmenlerin» bir kısmının Türkiye'de yerleştirilmesi önerisine olumlu yanıt vermesi olasılığının zayıf bulunduğunu ifade ettiler.

Bu arada, Dışişleri Bakanlığına Malezya hükümeti adına bir mektup gönderildiği ve bu mektupta, son günlerde basında yer alan Malezya'nın Vietnamlı göçmenlere ateş açılacağını bildirdiği, bunların gemilerinin batırılarak ölüme terk edilecekleri yolundaki haberlerin doğru olmadığının kaydedildiği belirtildi.

olaylar ve gerçekler

A.BİLGE DİCLELİ

TRT Afganistan'dan neden söz etmiyor?

SAĞ basın Afganistan konusuna iyice taktı. «Müslümanlar ayaklanıyor» diyor. Sağ basının diğer kolu olan maocu basın, haritalarla, asker sayılarıyla bilgiler vererek, «müslümanlar ayaklanıyor» demese bile, «Rus uşaklarına karşı halk yürüyor» diyor. Sağ basın bir de TRT'ye yüklenmek için, «TRT Afganistan'da olup bitenleri neden yansıtmıyor» diye kızıyor.

AFGANİSTAN'da olanı biteni kısaca özetlemeden önce, TRT'nin neden Afganistan'dan söz etmediğini kısaca belirtelim. Nasıl söz etsin? CIA, Pekin, MOSAD; Sedat, SA[illegible], Ziya Ül Hak işbirliği sonucu çizilen haritaları [illegible] yansıtsın? Afganistan Devrimi'ne karşı düzenlenen ve Afganistan'ın emekçileri tarafından mahkum edilen sahte haçlı seferlerini mi göklere çıkarsın? Bir de inandırıcı olmak diye bir şey vardır. Emperyalizmin ve Pekin yönetiminin önderliğindeki, bölgedeki tüm gericilerin desteğindeki antiafgan hareketinin elle tutulur yanı mı var?

«**SEKSEN** bin Afgan askeri öldürdük» diye ilan ettiler. Araştırdık. Afganistan'ın bugünkü ordusu yaklaşık seksen bin kişi.

«**KANDAHAR**'ı ele geçirdik» diye haritalar yayınladılar. Daha geçen gün Devlet Başkanı Taraki Kandahar'da toprak ve tarım reformunun ikinci aşamasını başlattı, bu bölgedeki feodal toprak ağalarının tahakkümüne son verildi. «Taraki kışlada yaşıyor, hükümet kaçtı» manşetleri çektiler. Bir de baktık ki Afganistan halkı, emperyalizmin, maocu Pekin yönetiminin ve bölgedeki tüm gericilik güçlerinin karşısına çıkıyor, üstüste yığınsal gösteriler düzenliyor. Bütün bu gösterilerde Taraki ve hükümet üyeleri yeralıyor.

TRT ne yapsın? Bütün bu zırvaları, olmayan olayları olmuş gibi mi göstersin?

BU işin bir yanı. Diğer yanına gelince.

NEREDE emperyalizmin tahakkümü son bulsa, ya da son bulmaya yüz tutsa, mutlaka oraya ilişkin yalan makineleri çalıştırılır. Kamuoyunun yanlış bilgilenmesi için olağanüstü çaba harcanır. Dahası, emperyalizmin ekonomik, politik, askeri sömürüsüne karşı kazanılan başarılar, mutlaka «Rus uşaklığı» olarak nitelendirilir. Sovyetler Birliği'nin ezilen halklarla, gelişmekte olan ülkelerle, anti-emperyalist savaşımla dayanışması karagün dostluğu yapması karalanmaya çabalanır. İşte Afganistan'da da olan biten budur.

GELELİM emperyalizmin Afganistan için düşündüklerine. NATO müttefik kuvvetleri eski komutanı Aleksandr Haig, görevinden ayrılmadan kısa bir süre önce Belçika'nın Le Soir gazetesine yazdığı yazıda şöyle diyordu: «Atlantik Paktı, Afganistan'daki, Güney Yemen'deki ve Etiyopya'daki gelişmeleri durdurmak, bu arada Suudi Arabistan gibi üçüncü dünya ülkelerini desteklemek niyetindedir.»

PAKİSTAN'ı Afganistan üzerine kışkırtma çabaları, İran ile Afganistan Devrimi'ni birbirine düşürme gayretleri, Haig'in bu açıklamasını yeteri kadar kanıtlıyor.

SAĞ basının «müslümanlar ayaklanıyor» feryatlarını da açığa çıkarmak gerek. Bizim bildiğimiz kadarıyla müslümanlıkta mezhepler arasında çatışma çıkarmak, mezhepleri birbirine düşürmek marifet sayılmaz. Sünnilerle Şiileri birbirine düşürmek, bundan yararlanmak, yalnızca gelişmekte olan ülkelere göz diken, onları ekonomik, politik ve askeri niyetleri doğrultusunda kullanmak isteyen emperyalizmin ve maşalarının işidir. Bu bakımdan yalan makinesinin çeşitli aletleri, kendilerine «müslüman» «maocu» «insan hakları savunucusu» yada «tarafsız»da deseler, emperyalizmin ulusal kurtuluş hareketine karşı düzenlediği aynı haçlı seferinin ülkemizdeki yardakçıları ardcılarıdırlar.

PEKİ, TRT neden bütün bunlardan söz etmiyor dersiniz?

Tugayyolu Kültür Dayanışma Derneği Tüzüğü

(Dünden devam.)

Bunun için: A — Açık oturum, konferans, seminer, genel tartışma ve diğer eğitim toplantıları düzenler.

B — Okuma yazma bilmiyenler için gerekirse kurslar açar

C — Yararlı olacağını sandığı film ve tiyatro oyunlarını halkın görmesini sağlamaya çalışır.

M. 3 — Dernek politika ile uğraşmaz.

M. 5 — Derneğe üye olma koşulları:

A — T.C. vatandaşı olmak,

B — Onsekiz yaşını bitirmşi olmak,

C — Yüz kızartıcı suç veya cinayetten mahkumiyet almamış olmak.

B — Din, dil, ırk, mezhep ve cinsiyet farkı gözetmemek.

F — Derneğe aidat olarak en çok 200 lira ödemeyi kabul etmek.

M. 5 — Üyelik için yapıla nmüracaatlar dernek yönetim kurulu tarafından en geç bir ay içinde cevaplandırılır.

M. 6 — Dernek üyeliğinden çıkma veya çıkarılma:

A — Her üye istediği zaman yazılı bir bildirimle istifa ettiğini bildirerek üyelikten çıkabilir.

B — Tüzüğe aykırı bulunanlar.

C — Dernek organlarınca kendine verilen görevleri yapmayanlar

D — Özel şarta ve bahanelerle derneğin faaliyetlerini kırıcı eğilimde bulunanlar genel kurul kararı ile üyelikten çıkarılır.

M. 7 — DERNEK ORGANLARI:

A — Genel Kurul,

B — Yönetim Kurulu,

C — Denetim Kurulu

M. 8 — Genel Kurul derneğin bütün üyelerinden (asil üyeler) oluşur

M. 9 — Dernek Genel Kurulu iki yılda bir Ocak ayında toplanır, ayrıca Yönetim Kurulu veya Denetim Kurulu, keza dernek üyelerinin 5'de birinin isteği ile olağanüstü toplantıya gidebilir

Denetleme Kurulu veya 5'de bir üyenin isteği ile Yönetim Kurulu, Genel Kurulu bir ay içinde çağırmazsa toplantı isteyen üyelerden birinin müracaatı ile mahalli Sulh Hukuk hakimi üyelerden 3 kişiyi Genel Kurulu toplamaya memur eder.

M. 10 — GENEL KURULU ÇAĞRI USULÜ:

Yönetim Kurulu Genel Kurula katılma hakkı olan üyelerin bir listesini yapar an az on gün önceden toplantı yeri, toplantı gündemi günü ve saatini bildiren ilanı iki gazetede yayınlar, genel kurula çağrı yapar, ayrıca durum mahallin en büyük mülkiye amirine yazı ile bildirilir. Toplantı geri bırakıldığı takdirde üyeler ikinci toplantı tarihinden en az beş gün önceden geri bırakılma sebepleriyle, toplantının günü, saati, yeri ve gündemi gazeteyle ilan edilerek yeniden çağrılır ve durum mahalli mülki amire yazıyla bildirilir. Genel Kurul toplantısının birden fazla geri bırakılması caiz değildir.

M. 11 — Genel Kurul toplantısı dernek merkezinde yapılır.

M. 12 — Genel Kurul, katılma hakkı olan üyelerin en az yarıdan bir fazlasıyle toplanır, ilk toplantıda yeter sayı sağlanamazsa 2. ci toplantıda çoğunluk aranmaz, ancak bu 2. ci toplantıya iştirak eden üye sayısı, Yönetim ve Denetim Kurullarının üye toplamının 2 katından aşağı olamaz.

M. 13 — TOPLANTININ YAPILIŞ USULÜ:

Dernek Genel Kurulu ilan edildiği şekilde aynı gün ve saatte dernek merkezinde toplanır, her üye listede isminin karşısına imzalayarak içeri girer 12. ci maddede belirtilen yeter sayı sağlanmışsa toplantı Yönetim Kurulu başkanı veya görevlendireceği Yönetim Kurulu üyelerinden biri tarafından açılır.

Hükümet komiserinin gelmemiş olması toplantının tehirini gerektirmez. Açılışı müteakip toplantıyı idare etmek üzere bir başkan, başkan vekili ve yeteri kadar kâtip seçilir.

Toplantının yönetimi Genel Kurul başkanınca yapılır, kâtipler toplantı tutanağını düzenler, başkanla birlikte imzalar. Toplantı sonunda bütün tutanak ve belgeler Yönetim Kuruluna verilir.

M. 14 — TOPLANTIDA GÖRÜŞÜLECEK HUSUSLAR:

Genel Kurul toplantısında yalnız gündemdeki maddeler görüşülür. Ancak 10'da bir üyenin isteği ile başka konular gündeme getirilebilir.

M. 15 — GENEL KURULUN GÖREV VE YETKİLERİ:

A — Dernek organlarının seçimi,

B — Dernek tüzüğünün değiştirilmesi (gerekirse),

C — Yönetim ve Denetleme Kurulu raporlarının görüşülmesi, Yönetim Kurulunun ibrası,

Ç — Bütçenin görüşülüp karara bağlanması

D — Derneğe lüzumlu malların alınıp veya satılması hususunda Yönetim Kuruluna yetki vermesi,

E — Derneğin bir federasyona bağlanması (gerekirse),

F — Derneğin feshi,

G — Mevzuatta Genel Kurulca yapılması belirtilen diğer hususlar.

M. 16 — YÖNETİM KURULU VE GÖREVLERİ:

Yönetim Kurulu 3 asil 3 yedek üyeden oluşur, Genel Kurulca seçilir

Yönetim Kurulu aşağıdaki hususları yerine getirir:

a — Derneği temsil etmek,

b — Derneğin gelir gider hesaplarını tutmak,

c — Dernek tüzüğünün kendilerine verdiği diğer işleri yapmak

M. 17 — Yönetim Kurulu üye sayısı boşalmalar nedeni ile yedeklerin de getirilmesinden sonra üye tam sayısının yarısından aşağı düşerse bir ay içinde Genel Kurulu toplantıya çağırır

M. 18 — DENETLEME KURULU VE GÖREVLERİ:

Denetim Kurulu 3 asil 3 yedek üyeden oluşur ve Genel Kurulca seçilir. Yönetim Kurulunca tutulan defterler ve hesapları inceler ve önerilerde bulunur.

Genel Kurul toplantılarında, Yönetim Kurulu uygulaması, parasal durum üzerine eleştirilerini ve görüşlerini bir bildirimle dile getirir.

M. 19 — DERNEK GELİRLERİ:

a — Üyece taahhüt edilen aidatlar 10 liradan 200 liraya kadar,

b — Dernekçe tertiplenen eğlence, müsamere ve gecelerden,

c — Bağış ve yardımlardan oluşur.

M. 20 — YÖNETİM KURULUNCA TUTULMASI GEREKEN DEFTERLER:

a — Üye kayıt defteri (Noter tasdikli)

b — Karar defteri

c — Gelen giden evrak defteri

d — Gelir gider kayıt defteri

e — Kesin hesap ve bilanço defteri

f — Dernek gelirleri için kullanılan dipkoçanlı makbuzların saklanması.

M. 21 — DERNEĞİN FESHİ:

Dernek Genel Kurulu en az 3 te iki çoğunlukla fesih kararı alabilir, ilk toplantıda çoğunluk sağlanamazsa 2. ci toplantıda hazır bulunan üyelerin 3 te 2 çoğunluğu ile yine fesih kararı alınabilir, genel kurulu çağrı şekli Madde 10 daki gibi yapılır.

Genel Kurul fesih kararı aldığı zaman derneğin mal ve paralarının tasfiyesi için 5 üyeden oluşan bir tasfiye kurulu seçer. Derneğin her türlü mal ve parası ile evrak defterlerinin kurula teslim edilmesi, tasfiye sonunda mal ve paraların hangi kuruluşa teslim edileceğini karara bağlar.

M. 22 — TASFİYE KURULU:

Tasfiye kurulu kendi aralarında bir başkan ve bir yazman seçer, derneğin bütün para ve mal alacak ve borçlarının dökümünü yapar, derneği tamsile, bütün para ve mallarını yönetime yetkili olarak dernek alacaklarını toplar, borçlarını öder, tasfiye sonunda geri kalan varlığını genel kurulca belirtilen kuruluşa teslim eder.

Dernek mahkeme kanalı ile kapatılmışsa bütün para ve mal varlığı hazineye kalır.

M. 23 — Genel Kurulca fesih kararı verilmesi üzerine yönetim kurulu durumu en geç 5 gün içinde mahallin en büyük mülki amirine bildirir.

M. 24 — İNFİSAH:

Dernekler acz içine düştüğü veya yönetim kurulunun tüzük gereğince kurulmasına imkân kalmadığı, yahut 12 ci maddedeki yeter sayının bulunamaması sebebiyle üstüste 2 olağan genel kurul toplantısının yapılamadığı hallerde infisah eder. İnfisah halinin tesbiti dernek merkezinin bulunduğu yerin en büyük mülkiye amirinin kararı ile olur

M. 25 — Dernek Yönetim Kurulu ve bütün üyeler çalışmalarında 1630 sayılı dernekler yasasını göz önünde bulunduracaklardır.

(Devamı 7 ci Sayfada)

Pakistanlı bir bilim adamının uranyum zenginleştirme planlarını çalması panik yarattı

Lahey, (ANKA) — Hollanda'daki «Almelo» nükleer santralına bağlı bir kuruluşta çalışan bir Pakistanlı bilim adamının, uranyum zenginleştirme yöntemleri ile ilgili planları alarak ortadan kaybolmasının, Hollanda ve İsrail'de panik yarattığı bildiriliyor.

«Urenco» adlı Federal Alman - İngiliz - Hollanda konsorsiyumunda 1973 yılından beri çalışan Metalurjist Dr. Abdül Kadir Han adlı bilim adamı, gizli planlarla birlikte ortadan kaybolması üzerine İsrail Başbakanı Menahem Begin'in Hollanda Başbakanı Andreas Van Agt'a bir mesaj göndererek, hırsızlık olayının Arap ülkelerinin atom bombası yapmalarına yol açabileceğinden kaygı duyduğunu belirtti.

Mitterand Avrupa Parlamentosu üyeliğinden istifa etti

Dış Haberler Servisi — Fransız Sosyalist Partisi Başkanı Mitterrand Avrupa Parlementosundan istifa etti. Mitterrand'ın hükümetin sosyalist partinin bir sandalyesini Sağlık Bakanı liderliğindeki Giscard listesine verilmesini protesto etmek için istifa ettiği bildirildi.

Skylab'ın rota değiştirebilmesi için çalışmalar yapılıyor

Washington, (ANKA) — Uzay labaratuarı «Skylab»ın 16 Temmuz günü dünyaya düşüşü sırasında, rotasının değiştirilerek boş alanlara düşmesini sağlamak amacı ile ABD'deki uzay merkezlerinde çalışmalar yapıldığı bildirildi.

DDKF, dünya kadınlarını Lübnan kadınlarıyla dayanışmaya çağırdı

Dış Haberler Servisi — Dünya Demokratik Kadınlar Federasyonu tüm dünya kadınlarını Lübnan kadınları ve halkıyla dayanışmaya çağırdı. Dünya Barış Konseyi tarafından ilan edilen 15 Haziran Lübnan halkıyla dayanışma günü nedeniyle Berlin'de yayınlanan çağırıda dünyadaki bütün demokratik kadın örgütlerinin ve barış sever güçlerin Lübnan kadınları ile daha aktif dayanışma içinde bulunmaları istendi

Zaire'deki "Afrika Birliği" geri çekiliyor

Kinşasa (ANKA) — Geçtiğimiz yıl kanlı olayların ortaya çıkmasının ardından Zaire'nin Saba bölgesine yerleştirilen ve bazı Afrika ülkelerinin askerlerinden oluşan, «Afrika ülkeleri müdahale birliği»nin 2500 kişilik bir Zaire birliği ile değiştirileceği bildirildi.

Arjantin'de 2665 kişi kayıp

Londra (ANKA) — Uluslararası Af Örgütü, 1976 yılından sonra gerçekleştirilen darbeden sonra Arjantin'de 2.665 kişinin ortadan kaybolduklarını açıkladı.

Uluslararası Af Örgütü, Arjantin'de kaybolanlar arasında Doğu ve Batı Avrupa, ABD, Küba ve Venezüella vatandaşlarının da bulunduğunu belirtmiştir.

İLAN

İstanbul Asliye 4. Hukuk Hakimliğinden

976/497 E. 979/222 K.

Davacı Mustafa Atay vekili Av. Adil Soyer, Av. Yılmaz Kızılçullu tarafından Gaziantep Kolleitepe 2 sokak No. 5 de mukim Tülay Atay aleyhine açılan boşanma davasının yapılan duruşması sonunda:

Gaziantep Yazıcık mahallesi 14-04 cilt 23 sayfa 135 kütükte nüfusa kayıtlı Mustafa Atay ile Tülay Atay'ın boşanmalarına, çocukların velayetinin babaya tevdiine, temyizi kabil olmak üzere 2.5.1979 tarihinde karar verilmiştir. Hüküm özetinin İstanbul ve Gaziantep'de çıkan gazeteler vasıtası ile neşir olunarak yayım tarihinden 15 gün sonra tebliğ edilmiş sayılarak kanuni süresi içinde temyiz edilmediği takdirde hükmün kesinleştiğinden ilam yerine geçerli olmak üzere ilanen duyurulur.

(Basın: 4714) — 1703

İLAN

İstanbul 4. İcra Memurluğundan:

978/13858

Mahçuz olup satılmasına karar verilen 40.000,00 lira değerinde 23 66 23 abonman numaralı telefonun intifa hakkının açık artırması 28.6.979 günü saat 12.15 - 12.30 arası İstanbul Belediyesi Mezat Müdürlüğü Kapalı Çarşı satış salonunda yapılacaktır. O gün mahcuza verilen değer muhammen kıymetinin % 75 ni bulmadığı veya müşteri çıkmadığı takdirde 29.6.979 günü aynı yer ve saatte ikinci satışı yapılarak en çok artırana peşin para ile satılacaktır. İhale karar pulu ile dellaliyenin alıcıya ait bulunduğu ilan olunur. (Basın: 4705) — 1700

İLAN

T.C.

Kartal 3. Asliye Hukuk Hakimliğinden

1978/1200

Davacılar Teoman Gürsoy, Recep Yılmaz vekilleri Avukat Arif Özcengiz ve Avukat Ülkü Çeyişakar tarafından davalılar Nevin Gürçay ve arkadaşları aleyhine ikame olunan lüzumlu geçit hakkı davasının yapılan açık duruşmaları sırasında:

Davalılardan Nevin Gürçay, Turan Akkoyunlu, M. Nebi Sındıraç, Mehmet Taşkın, Şerif Öner, Çeyiz Öner, Hacı Öner, Zeynel Öner, Zafer Öner, Cemil Cahit Hakarar, Mehmet Hakarar, Metin Hakarar, Temel Taşkın, Tahsin Ölçer, Halil Öbek adresleri meçhul kaldığından ilanen tebligat yapılmasına mahkemece karar verildiğinden karar gereğince yukarıda isimleri yazılı bulunan davalıların duruşmanın bırakıldığı 27.6.1979 günü saat 10.10 Kartal 3. cü Asliye Hukuk Mahkemesinde hazır bulunması veya vekil tayin ettirilmesi tebligat yerine kaim olmak üzere ilanen tebliğ olunur.

(Basın: 4717) — 1701

DÜNYA BASININDAN SEÇMELER

NATO'nun güney kanadındaki çatlaklar genişliyor

Paris'te Arapça olarak yayınlanmakta olan El-Vatan El-Arabi haftalık dergisi Türkiye ile ilgili uzun bir inceleme-araştırma yazısı yayınladı. Yazıda Türkiye'nin geçmişi ve şimdiki durumuyla ilgili bilgiler yeraldı. Yazıda ayrıca Ecevit ve Demirel'in biyografi ve kişilikleri ile ilgili bilgilere yer verildi. Aşağıdaki yazı dergide yayınlanan yazının özetidir.

EL-WATAN EL-ARABI

EL-VATAN EL-ARABİ

- Haftalık dergi
- Pariste Arapça yayınlanır

Şimdi sıra Türkiye'ye geldi...

İslâm Güvenlik kuşağı çözülüyor. Afganistan boz renkli çerçeveyi aşarak kızıl çizginin ötesine geçti. Pakistan'da askerler Butto'yu idam etti, İran'da Ayetullahlar Pehlevi ailesini söküp attı ama geçiş sürecinin sorularıyla pençeleşiyorlar. Ve şimdi sıra Türkiye'ye geldi.

Türkiye'de Atatürkçü demokrasiye darbeler indiriliyor. Aşırı sol, terörü yöntem olarak benimsemiş, aşırı sağ da kanlı biçimde yanıt veriyor. Ecevit de iki yüzlü davranıp manevralar yapıyor. Moskova'ya Washington'la tehdit ediyor. Washington'u da Araplarla içteki çöküntüyü durdurmak için de herkesi askersel müdahaleyle korkutuyor.

1 Ocak 1978'de Bülent Ecevit'in başbakan olmasından sonra Türkiye'de gelişen olayları izleyenler Ecevit'in iktidardaki günlerinin sayılı olduğunu söylemeye başladılar. Buna karşın Cumhuriyet Halk Partisi lideri kendisini her zaman rüzgârların tehlikesinde bırakacak az bir çoğunluğa dayanarak 18 aydır Çankaya'da Başbakanlık koltuğunda oturmaktadır. Hem de ezeli düşmanı Adalet Partisi lideri Süleyman Demirel'in rahmeti altında.

Ecevit'in olağanüstü koşullarda iktidarda kalabilmesi onun politik oyunları ve çelişkileri kullanmasını çok iyi bildiğini göstermektedir. Şiir ve edebiyatta olduğu kadar.

Geçenlerde Sıkıyönetimin uzatılmasını görüşen Milli Güvenlik Kurulu Cumhurbaşkanı Korutürk başkanlığında ve tüm komutanların katıldığı olağanüstü bir toplantı yaptı. Toplantıda ülkenin doğusundaki Kürt sorunu ele alındı. Haberlere göre toplantıda Sovyetler Birliği ve Yunanistan sınırında bulunan bazı birliklerin doğuya aktarılması için karar alındı. Milli Güvenlik Kurulunun bu kararından sonra Amerikan Deniz Kuvvetleri NATO Hava Kuvvetleri ve Avrupa Kara Kuvvetleri Komutanlarının Türk Hava Kuvvetleri Komutanı'nın çağrısı üzerine aniden Ankara'ya geldikleri bildirildi. Genel Kurmay Başkanı Evren'le yapılan görüşmelerde Türkiye'nin askeri gücünün artırılması, ambargo kararının kaldırılmasından sonra Amerikan üslerinin açılması ve İran devriminden sonra oradan sökülen dinleme-casusluk üslerinin Türkiye'ye yerleştirilmesi konuları ele alındı.

Carter yönetimi ise Ecevit'in Sovyetler Birliğiyle dostluk anlaşması imzalamasını ve Türkiye'nin, Etyopya'ya yardım iletmesi için Sovyetlere hava sahalarını serbest bırakmasını ABD'ye karşı laf olarak niteliyor. Ayrıca Ecevit'in Sovyetleri ziyareti ve yayımlanan ortak bildiri Batıyı telaşlandırmıştı. Ve Batı bu gelişmeyi tehlikeli olarak niteledi ve Türkiye'ye yardım ederek onu batı çemberine tekrar çekmek gerektiği üzerinde durdu.

Ancak Türkiye'de Amerikalılara karşı nefret düşmanlık hisleri de artıyor. Geçenlerde İzmir'de iki Amerikalıya saldırıldı. Türkiye - Amerikan ilişkilerinin normalleşmesi ve ABD üslerinin yeniden açılmasıyla Amerikalılara karşı saldırıların daha da artacağı beklenmektedir.

1 Mayıs 1977'de yüz bin işçi Taksim meydanında biraraya geldi. Konuşmacılar toplumsal eşitlik ve özgürlük istediler. DİSK Genel Başkanı Kemal Türkler konuşmasını bitirmek üzereyken çevre binalardan kurşun yağmaya başladı. Katliamın bilançosu 34 ölü ve onlarca yaralı. O dönemde başbakan olan Süleyman Demirel solcuları suçladı. Demirel muhalefette bulunan Ecevit'e yakın basını da «Kendisine karşı politik baskı yapmak ve kendisini istifaya zorlamakla» suçladı.

Sendikal örgütler ise, genel başkanları ağzından hükümetin ajanlarını, kapitalistleri, ve CIA'yı olaydan sorumlu tuttu. Ancak gözlemciler olayın aşırı sağcı komandolarla onları destekleyen bazı askeri çevreler tarafından düzenlendiğini söylüyorlardı.

Bugün ise terörün elebaşısı Türk ordusunda eski bir albay olan Alpaslan Türkeş'tir. 1960 Cemal Gürsel devrimine de katılan Türkeş kurduğu güçlü milliyetçi gençlik örgütleriyle (askeri örgütleme şeklinde) hem de «Tanrı Türkü Korusun» belgisi altında 1977 seçimlerinde 16 milletvekili çıkartmıştı.

Görüldüğü kadarıyla da aşırı sağ bölünmeler ve örgütlenme eksikliği olan soldan daha fazla teröre eğilimli ve yatkın. Solcular genellikle bireysel öldürme cinayetleriyle ve kendilerine mali kaynak sağlamak amacıyla bazı bankalara baskın eylemleri düzenlemektedirler. Sağ ise daha örgütlü ve birbirine daha bağlı. İdeolojik ayrılık ise soldakinden çok daha azdır. Sağ güçler arasında ise Milli Selamet Partisi, ve Milliyetçi Hareket Partisi bulunmaktadır.

Bugün Türkiye'de askerlerin tekrar politikaya dönmesi (Maraş katliamından sonra) bazı çevreleri korkutuyor. Türkiye'de askerlerin politikaya karışmaları eskidir. Ancak askerler politik arenada her zaman başarısızlıklarını kanıtladılar. Bu ise politikacıların işine yaradı ve onları tekrar iktidara getirdi.

Nisan 1978'de Konya'da bir araya gelen yüksek rütbeli subaylarla İkinci Ordu Komutanı Ekin başkanlığında ve bazı sivil muhalefet ileri gelenlerinin de katıldığı bir toplantı düzenlendi. Ülkenin kanlı olaylarının görüşüldüğü toplantıda Ecevit'in yerine daha «sert» birisinin getirilmesi için anlaşma sağlandı. Olayı duyan Ecevit toplantıya katılan subaylar hakkında önlemler alırken general Ekin'i de NATO'da bir göreve atadı. İlân edilen sıkıyönetim de Ecevit'in «askerleri razı ve ikna etme» planlarının bir parçasıdır. Gözlemciler bunun Ecevit tarafından akıllıca uygulanan bir plan olduğunu buradan amacının da «üçüncü» bir darbeyi önlemek olduğunu belirtiyorlar.

Mayıs 1960'da Orgeneral Cemal Gürsel'in askeri darbesi sonucu bir ihtilâller dizisi başladı. Gürsel ihtilâliyle ordu subaylarının yaşam düzeyinde belirli bir yükselme sağlandı. Özel arabalar, lüks evler ve villalar ve yüksek emeklilik maaşları. Yine subayların birçoğu da emekliye ayrılarak sivil işletmelerde görev almaya çaba gösteriyorlardı. Özellikle sanayi şirketlerinde. Bu arada 500 milyon dolar sermayeli OYAK da güçlü bir örgüte dönüştü. Şöyleki OYAK, Renault arabalarını yapan fabrikaların hisselerinin yüzde 44'üne sahiptir.

1971'de bir kez daha iktidara hevesienen askerler Demirel'i uzaklaştırdılar. Ancak iki yıldan az bir süre sonra politikadan rahatsız olan askerler kışlalarına geri döndüler.

Türkiye'nin borçları ise Batı'nın para merkezlerinin en çok ilgilendiği bir konudur. Uzmanlar Türkiye'nin çöküşün eşiğinde olduğunu söylüyorlar. Önümüzdeki 5 yıl için Türkiye'nin 15 milyar dolara gereksinimi vardır. Türkiye bugün dünyanın 79 ülkesinden 223 bankaya ve 90 bin firma, şirket ve örgüte borçlu durumdadır.

Bugün Türkiye'nin politik düzeni, politik mücadelenin etkisiyle sarsıntı içindedir. Terör ve cinayetlerle somutlaşan politik çatışma son zamanlarda etnik çatışmalara dönüşmeye başladı.

Bülent Ecevit de politik gerginliği hafifletmek ve gerçek bir toplumsal reform yönünde bir becerikliliğin tersine politika oyunlarındaki becerikliliğiyle Türkiye'yi içinde bulunduğu ekonomik bunalımdan çıkartmaya çalışmaktadır. Reform yolundaki engeller çok olabilir ancak girişimde bulunmak da gereklidir. Manevralar sorunları biraz daha ileriye atabilir ve çözümleri biraz daha geciktirebilir. Ancak bunlar büyük bir patlamayı önlemez.

Bugün artık Türkiye'nin antlaşmalar çerçevesinden ayrılması ve ikinci bir İran'a dönüşmesi ve kendi öz kaynaklarına dayanması onun ulusal çıkarlarınadır. Türkiye böylece dinsel, tarihsel ve politik olarak bağlı bulunduğu Ortadoğu coğrafyası içinde yerini alabilir.

Elbette Araplar Avrupadan kopuk olarak Türkiye'nin halkalar arasında barış içinde yaşama ve bağlantısızlar hareketi içinde kendileriyle kurmak istediği iyi olumlu ilişkilerden memnunluk duymaktadır. Bu arada paktlar dışında bir politika içte de bir rahatlık getirecektir. Bu ise sonuçta politik iktidara dışta daha bağımsız ve her yönü açık politika izleme olanağını getirecektir.

Ankara'daki gözlemciler paktların ve bağımlılık çemberlerinden çıkarak bağımsızlık ve ulusal irade çizgisine paralel bir politika kurulabilmesi için zamanın henüz geçmediğini belirtiyorlar.

Dünyaki politik dengeleri kullanarak dalavera ve ikili oynamayı sürdürmek ve batıyı doğuyla, doğu'yu da batıyla tehdit etme oyunları başarısız kalır. Ayrıca bu, sorunlara çözüm getirmeyecektir. Çatışma daha fazla kutuplaşmadan ve geçiş süreci daha kanlı ve sert olmadan daha kesin kararlı bir tavır almak gereklidir.

SSK'ya ayda 40 milyon lira kaybettiren uygulama konusunda yetkililer açıklama yapmıyor

SSK ilâç fabrikası üretime başladı ama SSK'da hâlâ özel firma ilaçları kullanılıyor

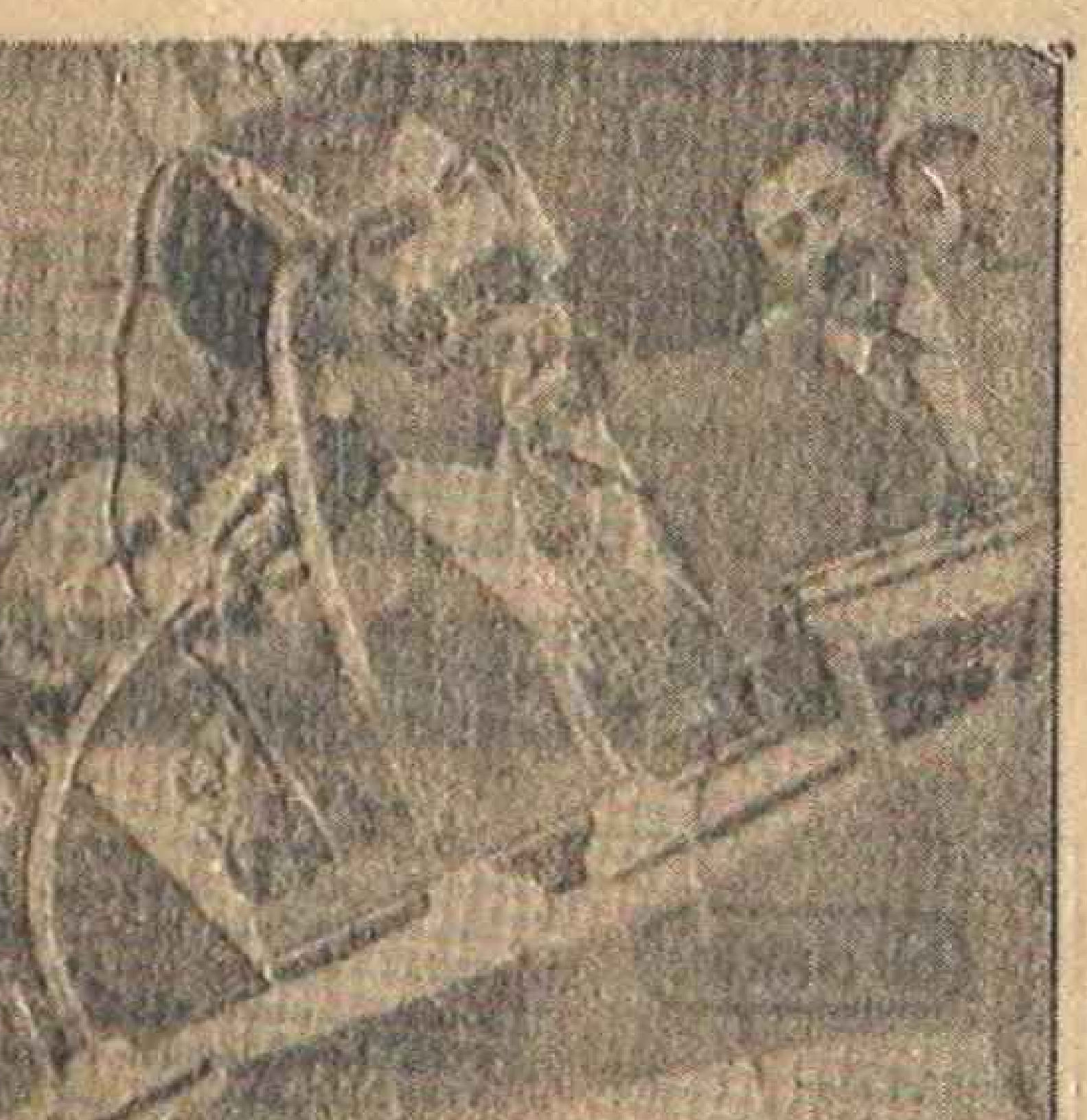

Hilmi İşgüzar !

SSK İstanbul İlaç Fabrikası'nın 21 Mayıs'ta üretime geçmesine rağmen SSK Hastanelerinde hâlâ özel firmaların ilaçlarının kullanıldığı bildiriliyor.

SSK İstanbul İlaç Fabrikası Müdiresi Yıldız Akyüz, bu konuda hiçbir açıklama yapmaya yetkisi olmadığını söylerken, konunun SSK Genel Kurulu'nun 25 Haziran Pazartesi günü yapılacak toplantısında ele alınması bekleniyor.

Bir ay önce, zamanın Sağlık ve Sosyal yardım Bakanı Hilmi İşgüzar'ın da katıldığı bir törenle açılan ilaç fabrikasının, o zaman yapılan açıklamalara göre, SSK'nın tüm serum gereksinimini karşılayacağı, ayrıca 17 çeşit ilaç üreteceği söylenmişti. Ancak, fabrikada üretim sürmekle birlikte, bugüne kadar üretilen ilaçlar SSK hastanelerinde kullanılabilmiş değil.

YASA 1972'DE ÇIKARILMIŞTI

SSK'nın artan ilaç tüketimi ve SSK fonlarının bu tüketimi karşılamak üzere çoğu yabancı sermayeli özel şirketlere aktığı gözönünde bulundurularak Kurumun, kendine ait bir ilaç fabrikası kurma zorunluğu daha 1972 yılında gündeme getirilmiş ve aynı yıl özel bir yasa ile SSK'ya ilaç fabrikası kurma yetkisi verilmişti. Ancak yasanın tanıdığı yetkiye rağmen, SSK ilaç fabrikası bir türlü açılmadı. Büyük ilaç şirketleri ve onların SSK Genel Kurulu'na kadar kol atmış sözcüleri, hükümetlerle de anlaşarak böyle bir girişimi önlediler. SSK'nın ilaç fabrikası kurması, ortaya atıldığı dönemlerde ve özellikle de geçtiğimiz iki yıl boyunca çok büyük tartışmalara konu oldu. Bu tartışmalar sırasında ilaç tekellerinin etkinliği dikkati çekti.

SSK'NIN İLAÇ TÜKETİMİ MİLYARI BULUYOR

SSK'nın ilaç gereksinim ve tüketimi, yıldan yıla büyük oranlarda artmakta ve ilaca ayrılan SSK fonları büyümektedir. 1975 yılında, SSK, ilaca 417 milyon lira ödemiş, 1976 yılında bu rakam 600 milyon lirayı, 1977'de 710 milyon lirayı bulmuş, nihayet 1978'de son büyük ilaç zamlarından sonra SSK'nın ilaç masrafı 1 milyar lirayı aşarak 1 milyar 17 milyon liraya ulaşmıştır.

Halen SSK'ya prim ödeyen ücretli sayısının 2,5 milyonu aşmasına karşılık, aileleriyle birlikte SSK'dan yararlananların sayısının 15 milyonu bulması, ilaç gereksiniminin doğal olarak daha da artacağını gösteriyor.

1978 yılında, ilaç sorununun çözümlenmesi nihayet gündeme getirilebildiğinde özel İLTAŞ ilaç fabrikası SSK tarafından 120 milyon liraya satın alındı. Bir yıllık hazırlıktan sonra da, 21 Mayıs 1979'da fabrika ilaç üretimine başladı.

TÜM SERUM GEREKSİNİMİNİ KARŞILIYOR

Fabrika müdiresi Yıldız Akyüz'ün anlattığına göre, fabrika satın alındıktan sonra önemli bir revizyona tabi tutulmuş, yeni makineler ve üretim bölümleriyle takviye edilmiş. Yıldız Akyüz, fabrikanın SSK'ya bağlı tüm hastanelerin serum gereksiniminin tümünü, ilaç tüketiminin de yarısını karşılayabilecek kapasitede olduğunu bildiriyor. Ayrıca, çalışma kapasitesinin güçlendirilmesiyle, devlet hastanelerinin serum gereksinmelerinin de SSK ilaç fabrikasınca karşılanabileceğini söylüyor.

Yıldız Akyüz (SSK İlaç Fabrikası Müdiresi)

Fabrika günde 8 saat ve yılda 230 gün çalıştırılırsa, 213 milyon tablet, 50 milyon kapsül, 60 milyon draje, 7 milyondan fazla fitil, 250 bin litre şurup, 1 milyon 200 bin litre serum, 20 milyon poşet blister ambalaj, 9 milyon 600 bin ton kutu imal edebilecek kapasitede. SSK ilaç fabrikasında, bu üretim 135 kişilik bir işçi kadrosuyla yürütülüyor.

FABRİKA İLACININ KULLANILMAMASI BÜYÜK KAYBA YOL AÇIYOR

Türkiye'de aşırı bir ilaç sömürüsü olduğu, yıllardan beri söylenir durur. Çeşitli incelemeler, açıklamalar ve olaylar, bu sömürüyü kanıtlıyor. İlaç sömürüsünün pek çok yönleri olduğu da ortada. Örneğin, Dünya Sağlık Örgütü'nün yaptığı açıklamaya göre, tüm sağlık ve tedavi alanı için yaklaşık 220 tür ilaç yeterli. Oysa Türkiye'de, ruhsatı alınmış 20 binin üzerinde ilaç var ve bunların 4 bini halen üretiliyor. Yetkililer bu dört bin ilaç arasında, değişik firmalarca üretilen aynı ilaçtan pekçok sayıda bulunduğunu, bunun tam bir savurganlık ve ilaç şirketlerini kazandırma olduğunu belirtiyorlar. Öte yandan ilaç şirketlerinin tümünün hammadde bakımından dışarıya bağımlı olması, ilaç sanayiini ellerinde tutan firmaların çoğunun yabancı sermayeli olması, sık sık ilaç darlığına, yokluğuna, karaborsasına ve zam furyalarına neden oluyor.

Büyük bir ilaç gereksinimi olan SSK'nın, bu vurgun ve sömürünün dışında, kendi ihtiyacı olan ilacı kendi fabrikasında üretmesinden daha doğal birşey yok. Ama böyle bir karar SSK'ya yıllardan beri ilaç satan ve kâr sağlayan ilaç tekellerinin tepkisiyle karşılaştı. Özellikle maliyeti çok düşük olan serumu yüksek fiyatla satan ilaç tekellerinin durumdan hiç hoşnut olmadıkları biliniyor. Hatta ilaç tekellerinin, TÜSİAD'ın ilan kampanyasına öncülük etmeleri biraz da buna bağlanıyor.

Durum böyleyken, SSK ilaç fabrikasının, bir aydır üretimini sürdürmekle birlikte hastanelerine neden hâlâ ilaç vermediği, üzerinde uzun uzun düşünülmesi gerekli bir konu. Böyle savsaklamalar, SSK'nın ayda ortalama 40 milyon lirayı özel şirketlere ödemesine yol açıyor. 25 Haziran'da toplanacak SSK Genel Kurulunda sorunun büyük bir ciddiyet ve ivedilikle ele alınması bekleniyor.

Gönen kaplıcalarının çiftlik haline geldiğinden yakınılıyor

● Gönen'de, 1973-1977 döneminde Belediye CHP'deyken Gönen'in ünlü kaplıcalarıyla ilgili başarılı çalışmalar yapılmış, daha önceki Belediye Başkanı Turhan Turhan döneminde 400 yataklı Yıldız otelinin inşaatı tamamlanmış ve açılmıştı. Daha sonra kaplıcalar Müdürlüğüne AP'li Belediye tarafından Necdet Bozkurt atandı.

● AP ilçe örgütünün onayı ile, kaplıcalarda işveren durumunda bulunan AP'li belediye yönetimince Gönen Kaplıcalar A.Ş. Genel Müdürlüğüne getirilen ve kaplıca işletmesini çiftliği gibi kullanmakla suçlanan Necdet Bozkurt'un asıl amacının OLEYİS'i dağıtıp yerine MİSK'i getirmek olduğu söyleniyor

İSTA Gönen muhabiri bildiriyor

Sadece Türkiye'de değil dünyada da ün kazanmış Gönen Kaplıca'larının, AP'nin ve Kaplıca Genel Müdürlüğüne getirilen Necdet Bozkurt'un çiftliği haline geldiği ileri sürülüyor. Kaplıcanın bakım ve yönetiminin aksaması yanında, buralarda çalışan işçilere de çeşitli baskılar yapıldığı, kaplıcalara MİSK'in getirilmesine çalışıldığı bildiriliyor.

Gönen Belediye Meclisi'nde, 1978 yılı Belediye Faaliyet Raporu'nun görüşülmesi sırasında, Gönen Kaplıca'larıyla da ilgili açıklamalar yapıldı. Belediye Başkanı ve Belediye Meclisi çoğunluğunun AP'li olduğu toplantıda, faaliyet raporu üzerine CHP grubu adına söz alan Avukat Sedat Günay açıklamalarında Gönen Belediye Kaplıca'larını çiftlik haline getirme çabalarından söz etti.

Gönen'de, 1973-1977 döneminde Belediye CHP'deyken Gönen'in ünlü kaplıcalarıyla ilgili başarılı çalışmalar yapılmış, daha önceki Belediye Başkanı Turhan Turhan döneminde, 400 yataklı Yıldız Oteli'nin inşaatı tamamlanmış ve açılmıştı. Daha sonra Kaplıcalar Müdürlüğüne AP'li Belediye tarafından Necdet Bozkurt atandı. Bozkurt'un halen, Kaplıcadaki iki lüks oda, ailesi, çocuğu ve kurt köpeğiyle Kaplıcalar işletmesine ayda 150 bin liraya mal olduğu ileri sürülüyor.

Kaplıcalar Genel Müdürlüğüne getirilen Necdet Bozkurt hakkında Belediye Meclisi toplantısında Belediye Meclisi üyesi Sedat Günay şu açıklamayı da yaptı:

«Gönen İcra Memurluğu 1979/77 Talimat sayılı dosyasına göre N. Bozkurt, Ankara Noterler Birliği'ne 272.00 TL. borçludur. Ankara 4. Asliye Ceza Mahkemesi 1976/813 E. 977x238 karar sayılı ilamına göre, Noterler Birliği'nden 20.00 TL. alarak (emniyeti suistimal suçu işlemiş) ve T. Ceza Kanunu'nun 510. maddesine göre bir yıl hapis cezasına çarptırılmıştır. Çalıştığı yere ihanet etmekten, borç yapmaktan sabıkalı bu kişi (N. Bozkurt) hakkında bir işlem yapmaz, önlem almazsanız, sizleri de bu adamın suç ortağı ilan edeceğiz...» dedi.

DİĞER İDDİALAR

İddialara göre, Belediye kaplıcalarında, Belediye'nin AP'lilere geçmesinden bu yana işçiler üzerinde adaletsiz uygulamalar, baskılar sürmektedir. Örneğin Gönen'e gelen Başbakan Ecevit'i dinlemeye giden 47 Kaplıca işçisi hakkında idari soruşturma açılmıştır. Buna karşılık, Demirel'in Balıkesir'de yaptığı Bayrak Mitingine giden işçiler ücretli izinli sayılmışlardır.

Belediye'nin AP'ye geçmesinden sonra Gönen'deki bazı daire amirlerine, kaymakama, hakimlere, bazı subaylara kaplıcalarda yüzde 40 indirimli tarife tanındığı da iddialar arasındadır.

İLERİCİ VE CHP'Lİ İŞÇİLERE KIYILIYOR

Yüzde 65'i Belediyeye ait olan Gönen Kaplıcalar İşletmesinde 300 kadar işçi çalışmaktadır. Bu işçiler, önceki dönemde DİSK'e bağlı Turizm İş Senndikası'nda örgütlenmişlerdi. 1977 yerel seçimleri sonucunda, Belediye yönetiminin AP'ye geçmesiyle birlikte, kapılacalarda çalışan ilerici işçilere baskılar artırılmaya başlandı. Toplu İş sözleşmesi hükümleri işletilmez oldu. Daha sonra Turizm - İş'in yerine, bu sendikanın diğer bir DİSK Sendikası olan Oleyis'le birleşmesinden sonra, Oleyis geldi. Ancak işçiler, Oleyis'in Bursa Bölgesi Başkanı'nın Necdet Bozkurt'la iyi anlaştığını ileri sürüyor ve toplu iş sözleşmesi hükümlerine rağmen yerleri değiştirilen, ücretsiz izne çıkarılan, istifaya zorlanan işçilerin sorunlarıyla yakından ilgilenilmediğinden yakınıyorlar.

ASIL AMAÇ KAPLICALARA MİSK'İ GETİRMEK Mİ?

AP ilçe örgütünün onayı ile, Kapılacalarda işveren durumunda bulunan AP'li belediye yönetimince Gönen Kaplacılar A.Ş. Genel Müdürlüğü'ne getirilen ve kaplıca işletmesini çiftliği gibi kullanmakla suçlanan Necdet Bozkurt'un asıl amacının Oleyis'i de dağıtıp yerine MİSK'i getirmek olduğu söyleniyor. Çeşitli baskılar sonucu, böyle bir sendikal baskıya boyun eğmeyecek 40'dan fazla ilerici işçi, halen Gönen Kaplıcalarından çıkarılmış durumda. Bugünlerde, işçiler arasında büyük bir huzursuzluk olduğu ama bir yandan da suskunluğun sürdüğü bildiriliyor. Kıyımlar öyle bir hal almış ki, AP'li işçiler bile kaygılı ve huzursuzlar.

Gönenliler ise, üzerine titredikleri; kentlerinin canlılık ve gelir kaynaklarından biri durumundaki kaplıcaların kaderiyle yakından ilgililer ve bir çözüm bekliyorlar.

İLAN
İstanbul 4. Asliye Hukuk Hakimliği

978/908

Davacı Faik Babacan vekili Av. Necmi Eren tarafından davalılar Enver İ. Subaşı ve Boysan Özpınar aleyhine açılan müdahalenin meni davasında.

İstanbul Aksaray Gençtürk Cad. No. 58'de bulunan davalı Enver Subeşi'ya ilanen gıyap kararının tebliği kararlı olduğundan duruşmanın atılı bulunduğu 26.6.979 günü saat 10.40'da duruşmaya gelmeniz gelmediğiniz takdirde gıyabında duruşma icrasına karar verileceğinden gıyap kararı ilanen duyurulur. (Basın: 4716) — 1702

141-142'nin 43 yıllık macerası

Hazırlayanlar:
ÖZLEM ÖZGÜR
SÜLEYMAN COŞKUN

141-142 Mussolini yasalarından Türk Ceza Yasasına aktarılırken on dakika bile görüşülmemiştir

Bugün 23 Haziran şu ünlü 141, 142 nci maddelerin, faşist Mussolini döneminin İtalyan Ceza Yasası'ndan alınıp, Türk Ceza Yasasına aktarılışının 43 ncü yıldönümüdür. Evet, 43 yıldan bu yana binlerce aydın, ilerici, yurtsever, sosyalist ve komünistin zindanlara atılmasına ve zindanlarda çürütülmesine neden olan 141 ve 142 nci maddeler 23 Haziran 1936 tarihinde, hem de üzerinde hiç görüşülmeden, Büyük Millet Meclisinde kabul edilerek yasalaşıyor ve demokrasi güçlerinin önüne getirilen en temel engel; «burjuva devletin» toplumsal muhafete istediği an «balyoz olarak kullanabileceği bir hukuksal «güç» olarak, Türk Ceza Yasasında yerini alıyordu...

Yıl 1979. Aradan tamı tamına 43 yıl geçti. Ve Türkiye bugün, Avrupa'nın Komünist Partisi'nin illegal koşullarda çalıştığı tek ülkesi, dünyanın da bu konudaki sayılı ülkelerinden biridir. 141 ve 142 nci maddeler de yasağın, bugün hukuk alanındaki simgesidir.

1931 İTALYA'SINDAN 1936 TÜRKİYE'SİNE

1920'ler, faşizm tehlikesinin tüm Avrupa kıtasını bir kara bulut gibi kapladığı yıllardır. Birinci Dünya Savaşının hemen sonrasında tüm Avrupa ülkelerinde, kapitalizm çağının belki de en büyük bunalımını yaşıyordu. Sürekli artan fiyatlar, işsizlik, sefalet, ve pazar darlığı sorunu, kapitalist ekonomileri temelinden sarsmaya başlamıştı.

Tüm Avrupa ülkelerinde, emekçi yığınların kapitalizme olan güven duyguları iyiden iyiye sarsılmış ve örgütlü işçi hareketi hızla yükselmeye başlamıştı. Artık, milyonlar eskisi gibi yaşamak istemiyordu. Büyük ekim devriminin ışığında, yeniden örgütlenen işçi sınıfı partilerinin öncülüğünde yürütülen yığın hareketleri, tüm Avrupayı sarmıştı. Artık, yönetenler eskisi gibi yönetemiyor, burjuvazi ve tekelci sermaye, göreli burjuva demokratik ortamında bile ne ekonomik bunalımın üstesinden gelebiliyor, ne de sosyal ve siyasal yapıları sarsan bunalımın önüne geçebiliyordu.

Avrupa kıtasında ortaya çıkan bu gelişmeler, faşizmin maddi temellerini oluşturdu. Ve Avrupa'da ilk kez, bu nesnel koşulların üstüne, demokrasi güçlerinin dağınıklığı sonucu, bu güçlerin anti-faşist cephe ve eylem birliğini gerçekleştirememelerinden yararlanan tekelci sermaye, İtalyan halkına açıktan faşizmi dayattı.

29 Ekim 1922 günü Mussolini, kral tarafından Roma'ya davet edilerek kendisine kabineyi kurma görevi verildi. Mussolini iktidara geldiğinde, görünürde liberal bir tutumla işe başlamak zorunda kaldı. Kabinesine liberal ve sol kanat kişileri aldı. Mussolini herşeyi birden altüst edip, faşist diktatörlüğü dayatabilecek güç ve olanağa sahip değildi henüz. Kısaca Mussolini ihtiyatlı davrandı. Açık faşist diktatörlüğün erken gelişi, işçi sınıfının olsun, demokrat ve liberal partilerin olsun, tehlikeli bir biçimde tepki göstermelerine neden olabilirdi. Öyleyse işçi sınıfını uyutmak, ötekilere de güvence vermek gerekiyordu. Açıkçası kurt kuzu postuna bürünmüştü.

Mussolini başbakan olduktan iki gün sonra, görevlilere şu bildiriyi yayınlıyordu: «Disiplini ve başkasına saygıyı korumalıyız. Hiçbir durumda, kişi hak ve özgürlüklerini çiğnememeliyiz...» Mussolini'nin bu ve benzeri taktikleri başarı sağladı. 1922-1925 yılları arasında, devlet gücünü kullanarak, İtalyan faşizmi Mussolini'nin öncülüğünde sürekli tırmandı. Toplumsal muhalefet eritildi.

1926 yılına gelindiğinde faşist parti, İtalya'nın tek örgütlü gücü olmuş, ülkede herşeyi yapabilecek bir konuma ulaşmıştı. Nitekim Mussolini 5 Kasım 1926 tarihinde tüm siyasi parti, sendika ve dernekleri kapatıyor, 120 muhalif milletvekilinin seçim belgelerini iptâl ederek, onları meclisten kovuyordu. 25 Kasım 1926 tarihinde de, artık kurulmuş bulunan açık faşist diktatörlük kendisini koruyabilmek, toplumsal muhalefetin toparlanmasını, örgütlenmesini engellemek ve demokrasi [illegible]lerini açıktan ezebilmek amacıyla, faşizmin hukuki kılıfını oluşturan bir yasa çıkıyordu. 25 Kasım 1926 tarih ve 2008 sayılı bu özel yasanın 4. maddesi bizim ünlü 141 ve 142 nci maddelerin temelini oluşturmaktaydı. İlgili madde, devletçe kapatılmış olan partileri, sendikaları ve dernekleri, gizli olarak yeniden kuranların, bu parti ve derneklerin metod, program, eylem ve doktrinlerinin propagandasını yapanların cezalandırılacaklarını belirtiyordu. 1930 yılında yapılan bir değişiklikle ilgili hükümler İtalyan Ceza Yasasının 270 ve 272 nci maddelerinde yeniden düzenlendi. Bu maddelerde şöyle deniliyordu: «Her kim devlet topraklarında bir sosyal sınıfın diğer bir sosyal sınıf üzerinde cebren diktatörlüğünü kurmaya veya cebren bir sosyal sınıfı ortadan kaldırmaya veya her ne şekilde olursa olsun devletin ekonomik veya sosyal yerleşmiş düzenini cebren yıkmaya yönelmiş cemiyetleri kurar, teşvik eder, yönetir, ve düzenlerse, beş senedene oniki seney ekadar hapis cezası ile cezalandırılır.»

Aynı amaçla, propaganda yapılması da, 272 nci madde ile cezalandırılmaktaydı...

İşte 141 ve 142 maddelerin kökeni, esini, kaynağı buydu: Faşist Mussolini Diktatörlüğü...

Ve bu maddeler Türk Ceza Kanunu'na, 1936 yılı 23 Haziran'ında, Meclis'te en küçük bir tartışma olmadan, üzerinde konuşulmaya gerek bile duyulmadan sokuluverdi. Faşizm özlemlerinin, Türkiye'de de boy göstermeye başladığı, ilk faşist örgütlenmelerin, Turancıların, katasçıların belirdiği yıllardı.

Asıl hedef kim

Gerek İtalya'da Mussolini döneminin faşist ceza yasasının 270 ve 272 ve gerekse Türk ceza yasasının 141 ve 142 nci maddelerinden ve de bu maddelerin gerekçelerinden açıkça anlaşılacağı gibi, bu maddelerin esas hedefi komünist partisi ve komünistlerdir. Çünkü son çözümlemede, İtalyan ceza yasasının ilgili iki maddesi ve bunlardan hemen aynen aktarılan 141 ve 142 nci maddeler, özünde komünist partisi'nin örgütlenmesini, yasal olarak açıktan çalışmasını ve bir bilim olarak komünizmin propaganda edilmesini yasaklamaktadır.

Nitekim, 23 Haziran 1936'da yürürlüğe giren 141 ve 142 nci maddelerin, dönemin hükümeti tarafından hazırlanan resmi gerekçesinde şöyle denilmektedir: «Madde 141: bu madde, Türkiye'de teşekkül etmiş veya edecek olan maksatları siyasi ve içtimai nizamı bozmaya matuf olan siyasi cemiyetleri istihdaf etmektedir. Maddenin serahatine ve ihtiva ettiği unsurlara nazaran komünist ve anarşist cemiyetler, bu maddenin şumulüne dahil bulunmaktadır. Devletin selamet ve hayatını bu gibi muzir ve yıkıcı faaliyetlere karşı korumak için, böyle bir maddeye lüzum vardır.

Madde 142: 141. madde siyasi ve içtimai nizamı bozmaya matuf cemiyetleri cezalandırmaktadır. Bu madde ise, bu gayeye matuf propagandaları tecziye etmektedir. Bir içtimai sınıfın diğeri üzerinde hakimiyetini tesis etmek veya bir içtimai sınıfı ortadan kaldırmak veya cemiyetin siyasi ve hukuki herhangi bir nizamını bozmak, yapılan muzir propagandalara müsamaha etmek, devletin emniyeti ve selametiyle telif edilemeyeceğinden, bu maddeler memleketin ve rejimin, en kuvvetli müeyyidelerinden birini teşkil edecektir.»

1951 değişikliği

141. ve 142. maddelerle, temelde komünist örgütlenmenin hedef alındığını gösteren esas belge, ilgili maddelerde yapılan 1951 değişikliğinin resmi gerekçesidir.

Tekirdağ AP Milletvekili Şevket Mocan ve 103 arkadaşının verdiği ve komünistlerin idam cezasına çarptırılmasını isteyen 141 ve 142. maddelere ilişkin yasa değişikliği önergesinin gerekçesinde şunlar yazılıdır:

«— Bizde de 1919 yılından beri teşekkül eden ve 53 maddelik (Komünist Partisi faaliyet programı ile) faaliyete geçen (Türkiye Komünist Partisi) komintern'den aldığı emir ve direktifler üzerine faaliyetlerini arttırmış, çalışma şekil ve sahalarını gizli, aldatıcı zehirleyici güzel metodlarla devam ettirmiştir.

1946 yılında, demokrasi hareketini ilerletmek gayesi ile cemiyetler, matbuat ve ceza kanunlarında yapılan bazı değişiklikler ve bunları takiben başlayan milletvekili seçimi, Türkiye Komünist Partisi'nin ümidini arttırmış, 25 seneden beri gizli bir şekilde çalışan bu partiye başka adlar altında ve açık olarak teşekkül etmek cesaretini vermiştir...»

141-142'ye HAYIR

141-142 demokratik kuruluşlarca her zaman protestö edilir. Resimde bu protesto gösterilerinden biri görülüyor.

YARIN: 1936'DA NELER OLDU?

---

tırmık

AYDIN ENGİN

Olmuş muydu ne?

Mustafa Emekçi ağabeyimizin, bize karşı sınırsız olduğuna inandığımız hoşgörüsüne sığınarak, o ünlü «üslup»unu bir günlüğüne borç almak istiyoruz. İstiyoruz, çünkü, bugün «tırmık»layacağımız konuyu başka türlü yazmanın yolunu yordamını bulamadık.

Postadan bir mektup çıktı. Okuduk, irkildik. Tırmık'layalım, dedik. Evirdik, çevirdik, 1969'dan bu yana sıkıyönetim koşullarında gazetecilik yapmakta oldukça hüner sahibi olduğumuz halde, bir çare bulamadık. Ondan bu yola başvuruyoruz.

Emekçi'nin ve sizin izninizle başlayalım... mı?

Postadan adımıza bir mektup mu gelmişti ne? Mektupta Antalya'daki Çavuş Talimgâh Taburu'nda komando tosuncukların çevirdiği karanlık dolapların hikayesi mi ne vardı?

Bu Çavuş Talimgâh Taburu, Isparta Er Eğitim Birliği'ne mi bağlıymış? Bu taburun 106 milimetrelik Havan Bölüğü'nün komutanının adı Tevfik Hatunoğlu imiş de, bu komutanın izniyle Antalya ÜGD Başkanı tarafından eğitsel (!) konferanslar mı veriliyormuş? Katılmak istemeyen bazı çavuşları birileri «eşek sudan gelinceye kadar dövmeli» demiş de dövmüş müymüş?

Teğmen rütbesindeki Tevfik Hatunoğlu hakkında bugüne değin ilgili makamlara çeşitli bilgiler verilmiş de ses seda mı çıkmamış? Hatta bu yetmez diye bu askeri birliğine gelip giden tebrik kartları da gösterilmiş mi ne? Bu kartlarda, bozkurt amblemleri mi varmış? Bunlar hakkında bilgili kılınan Yüzbaşı Şemsettin Türe ile Kıdemli Yüzbaşı Asım Çakmak, bir işlem yapmak şöyle dursun, dosyaları hasırın altına altına itivermişler mi? Asker ocağında hasırı nerden buldular acep? Üstüne üstlük, bu bilgileri verenler ceza görmüşlermiş mi?

Üf bee... Zor işmiş. Üç paragraf yazdık pes ettik. Üstelik yüzümüze gözümüze de bulaştırdık. «Her yiğidin bir yoğurt yiyişi vardır» atalar sözünü unutup, Ekmekçi'nin yoğurt çanağına kaşık sallamaya kalkışmanın sonu bu demek.

Ne yapalım, biz de haddimizi bilip, kendi takır tukur üslubumuzla, başgöz yara yara devam edelim bari.

Bugün toplumun hemen her kesiminde örgütlenmek, faşizme örgütsel bir taban yaratmak için çabalayan gizli-açık odaklar var. Sosyalistlerin «faşist yuvalar kapatılsın» belgisinin bir nedeni de bu tehlikeli örgütlenme sıçrayışı.

Ne var ki neyi nasıl belgeleyeceksiniz? Elin herifi tutup da:

—Evet, ben illegal faşist örgüt üyesiyim. İşte kimlik kartım. İşte bunlar da beni bu gizli faşist örgüte alan CIA ajanlarının ve komando tosunların adları, adresleri, kod numaraları ve örgüt içi hiyerarşik yapılarını gösteren şemalar... mı diyecek?

Mesleğin yasaları açık. «Kim, nerede, nasıl, ne zaman, neden» sorularına cevap getirecek yazdığınız haber, Kanıtlayabileceksiniz de...

Yoksa biz de bilirdik, elimizdeki haberleri ardarda patlatmayı.

Örneğin, İstanbul'un en önemli tekstil patronlarından birinin aynı zamanda nasıl eroin kaçakçılığı yaptığını ne güzel anlatırdık. Burnumuza sigarasının dumanını küstahça üfleyip:

— Sıkıysa yaz gazeteci bey kardeşim, zırnık ispat bulamazsın. Yediğin tazminat cezasının haddi hesabı olmaz, eşe dosta maskara olman da cabası... dediğinde içimizde kabaran öfkeye rağmen susmanın kahrını duymazdık.

Örneğin, siyasal yaşamın ünlülerinden bir oturaklının, 12 Mart öncesinde ve sırasında, İstanbul'daki MİT merkezine haftada bir kaç kez girip çıktığını halkımıza «haber» vermenin mesleki kıvancını ne güzel yaşardık.

Örneğin, Söğütlüçeşme'de yapılmakta olan dev boyutlu tren garının milyonluk (belki de milyarlıktır) ihalesinin, hangi şirkete, nasıl ve ne amaçla verilişinin hikayesini keyifle anlatıp, görevimizi eksiksiz yerine getirmenin erincini ne güzel yaşardık.

Gel gör ki bilmek yetmiyor, kanıtlamak da gerek.

Kanıtlamak da gerek. Bugün orduda da faşist örgütlenme yönünde karanlık girişimler var.

Şimdi tutup, bu konudaki bilgilerimize kanıt diye, İngilizlerin ünlü ve «sağcı» The Guardian Gazetesinin Ankara muhabirinin «MHP militanlarının ordu ortak kademelerinde çok önemli bir etkinlik elde etmiş olmaları...» diye sürüp giden makalesini kanıt diye göstersek olur mu dersiniz. Gazetenin bir kupürünü de eklesek basın veya sıkıyönetim savcısı bize hak verir mi?

Mustafa Ekmekçi Ağabeyimiz, sen mesleğimizin kurtlarındansın. Ne dersin öyle yapsak kurtarır mıyız paçayı?

ACILI YILLAR

Eduard Claudius

Alevler içindeki Avrupa'da bir Alman Komünistinin anıları

— 19 —

Çalışmanın önü henüz karanlık ve tıkanmış durumdaydı

Konstanze gölünün ve Allgau'nun içlerinden geçtiğimiz kasaba ve köylerinden pek çoğuna hiç el sürülmemişti denebilir. Yazık ki, Lindau ve Friedrichshafen bunların dışındaydı. Bu ikisi, tıpkı şimdi içinde dolaşmakta olduğumuz kent gibi, bir gül ve harabe halindeydi. Bir başka gezegende dolaştığımız duygusuna kaptırıyorduk kendimizi. Biz ki, bombardımanların hemen ertesinde Madrid ve Barcelona'yı ve hatta düşmanın ağır top ateşi altında hallaç pamuğu gibi atılmış olan Almeria'yı da görmüş kimselerdik. Ama, şu gözlerimizin önündeki görüntü hayal bile edilemezdi. Sözcüğün tam anlamıyla soluğumuz kesiliyordu. Derin bir acı ve umutsuzluk çöktü üstüme. Bir gün, tüm bu yıkıntıyı bir düzene sokmayı başarabilecek miydik? Soru, sadece evlerle, sokaklarla ve kentlerle ilgili değildi.

Ludwig Ficker, savaşın son aylarında Almanya'ya dönmüş olan yoldaşlardandı. Gizli çalışmaları -direniş grupları kurmuştu-, onun herkesçe, özellikle de Penzberg emekçilerince çok iyi tanınmasına yol açmıştı. Kentin kenarında elkonmuş küçük bir evde oturuyordu. Hepimizi evine kabul etti. Eski kiracıların bıraktığı döküntüler, mahzende ve tavanarasında hâlâ sürünüp duruyordu: İşaretleri koparılmış Nazi üniformaları, gazeteler ve resimli dergiler, insanı titretecek yazılarla dolu bir kitap koleksiyonu.

O akşam Trude, Adolf, Albert, Ludwig ve ben, hep birlikte radyoyu dinliyorduk. Ludwig her şeyi olduğu gibi kabul ediyordu. Artık hiçbir şey onu irkitmiyor ya da heyecanlandırmıyordu. Oysa kampta, açık ve neşeli karakteriyle, derin arkadaşlık duygusuyla hepimize büyük destek olmuş, moral vermişti. Gitgide içine kapanıyordu şimdi. Trude'nin yanında bile, sanki orada değildi. Gözlerinin kıyısı sık sık kızarıyor, bakışı umutsuz, nerdeyse hayvansal bir çaresizlikle doluyordu. Onu güç durumda bırakan bizim varlığımız mıydı acaba? Başka bir yerde kalmamızı mı istiyordu yoksa.

Evde onunla yalnız olduğumuz bir gün, kendini tutabilmek için büyük çaba harcadığını farkettim.

— Neyin var? Diye sormaktan kendimi alamadım.

Bakışlarını bana çevirdi. Görmeyen gözlerini üzerime dikmiş, dudaklarını inatla sıkmış, susuyordu.

— Neyin var, hasta mısın? Diye sordum bir daha.

— Niçin hasta olacakmışım? Diye yanıtladı; ama, sesi nerdeyse duyulmayacak kadar hafif çıkıyor, gözlerindeki uzaklaşmış ve kapana kısılmış ifade hiç kaybolmuyordu.

— Kendimize bir oda bulmamız herhalde iyi olacak, dedim. Trude ve sen yalnız kalmak istersiniz belki. Zaten kampta geçen bu uzun yıllardan sonra...

— Allahaşkına böyle söyleme, sizi kovduğum filan yok. Ama sözlerinde gerçek olmayan bir şeyler vardı. Uzunca bir süre kafasındaki düşüncelere gömüldükten sonra ekledi: «Ama sizin için öyle yapmak daha iyi olacak../ Dediğin doğru, artık kampta yaşamıyoruz.»

Sesindeki kırık ve umutsuz tona bir anlam veremiyordum. Güç bir dönemi arkada bırakıyorduk. Yurdumuza kavuşmuş, kıvanç verici bir çalışmaya girişmiştik. En azından kamptaki çalışma olanaklarından daha iyiydi durum. Ludwig, partinin gizli yönetim kadrosundan, bizimkilerden biriydi. Olağanüstü ünü, parti kadrosundan daha geniş çevrelere taşıyordu. Nitekim, daha sonraları artık gizlilikten sıyrılıp da yeni bir hükümet kurulması gerektiğinde, İçişleri Bakanlığı'nda Devlet sekreteri oldu. Ama ona yaklaşmak, yani kendisiyle kişisel bir yakınlık sürdürmek de gittikçe güçleşti. Bazan rastgele karşılaştığımızda, kamptaki o eski arkadaşlık bir an canlanır gibi oluyor, ama o hemen soğuk ve ölçülü tavrını takınıveriyordu. Kişisel bir sohbet, kısacık da olsa üç beş dostça söz, artık olanaksızdı. Aramızda yükselen duvar gittikçe kalınlaşıyor, açıkçası aşılmaz hale geliyordu. Durmadan oraya buraya koşuşturuyor, sürekli bir hareket içinde yaşıyordu. Hakkında garip söylentiler de dolaşmaya başlamıştı: Genç bir kızla arabasında yakalanmıştı; komşuların dediğine göre, Trude ile aralarında, durmadan artan bir kavga kıyamettir gidiyordu. Günlerden bir gün, güzel bir sonbahar günü, ölüm haberini duyduk. Hakkında gene türlü söylentiler, uğursuz seslerine benzer rivayetler dolaştı durdu: Bu bir kaza maza değildi, bir kere o gün oto tamir atölyelerinin kapalı olması gerekiyordu, nasıl olur da arabasını tamir ettirmiş olabilirdi?

Ludwig'in ölümü bana çok dokundu. İyi bir yoldaş ve anlayışlı bir arkadaş olmuştu her zaman.

Münih'te geçirdiğim ilk birkaç hafta boyunca, sık sık, doğduğum bölge olan Ruhr'a dönüp dönmeme sorunu aklımı kurcaladı. Acaba böyle bir girişim tekrar sıfırdan başlama zahmetine değer miydi? Kendi gençliğimle, geçmişin o hataları ve özlemleriyle yeniden yüzyüze gelmek mutlaka gerekli miydi?

Albert de bana, başladığı Sarre bölgesine dönme düşüncesini açmıştı. Ama sonunda o da kaldı.

Tüm bu dertlere, benim için bir o kadar önemli olan bir başkası, kağıda bir şey dökememe, hiçbir şey yazamama ekleniyordu. Grüne Allven basımcı tarafından kabul edilmişti. İsviçre'den ayrılışımdan önce, Mensch auf der Grenze (*) adlı öyküm bir yarışmada birincilik ödülünü kazanmıştı. Kafamda öykü konuları kaynıyor, fakat birini yakalayıp da kalemi elime aldığım an konu kaçıp gidiyor, bir boşlukla karşı karşıya kalakalıyordum. Gerçekten dost bir destekten yoksun olduktan başka, yazmakta olduğum şeylerle kendimi özdeşleştirmeye de hazır değildim. Bazı görüş açılarını kabullenebilmek, örneğin şu yenilginin haksızlığı, bana güç geliyordu. Sonra şu yıkıntı yığınlarını uzun uzadıya anlatmak: Onlar arasında dolanan, oralarda kendilerini, kendi yoksulluklarını, derin üzüntülerini yudumlamak, kendi kendilerine acımak, hayıflanmak, sonunda herşeyin varıp dayandığı bu acınacak durumun çaresizliğinde kıvranmak isteyen insanlardan söz etmek bana boş birşey gibi geliyordu.

(Devamı var)

(*) Mensch auf der Grenze: Yol ayırımındaki adam.

İşsizler ordusuna 332 yeni spor akademisi mezunu daha katılıyor

"SPOR MAFİASI„ SPOR UZMANLARINA İŞ HAKKI TANIMIYOR

YORUM

Onlar bilime ve bilim adamına düşmandırlar

HASAN UYSAL

ZAMANIN Başbakanı Sadi Irmak'ın «60 altın adam» nutku ile açılan ilk Spor Akademisi açılış töreninde zamanın Spor Bakanı Zekai Baloğlu vatan-millet Sakarya lâflarından sonra, mezunlar çoğalınca sporda geri kalmış ülkelere spor adamı ihraç edeceğiz demeye varıncaya kadar kendini kaybetmişti. Törende kimler yoktu ki; Cumhurbaşkanımız, kuvvet komutanları, diğer bakanlar ve milletvekilleri, hatta Diyanet İşlerinin o zamanki başkanı, şimdinin Devlet Bakanı anlı şanlı Lütfi Doğan...

İLK akademinin açılışından hemen bir yıl sonra, plansız, programsız, 2 akademi daha o zamanın Başbakanı olan Süleyman Demirel tarafından Manisa ve İstanbul'da açıldı.

BU akademilerden ilki olan Ankara Spor Akademisi ilk mezunlarını geçen yıl verdiler. Bu mezunlar Spor Bakanlığı'nca işe alınmak için bekletildikten sonra ayrıca yeterlilik sınavına tabi tutuldular. Bu cahillerin köşe başını tuttukları yerde akademi mezunları acaba çalışabilir miyi belirleyen sınav demekti. Neyse sınav sonunda mezunlara, uzmanlık dallarının ne olduğu soruldu. Buna göre çalışabilecekleri yerler saptandı, ona göre bir liste oluşturuldu. Ancak mezun olduktan tam on ay sonra işe başlama çağrıları yapıldı. Fakat bu arada yönetim değişti, mezunların sürgün kararı alındı.

SPOR uzmanına, bilimsel eğitim almış kişiye hasret ülkemizde spor yönetimi neden böyle tavır almıştı. Yıllardır gerçek Beden Eğitimi öğretmenine alınan tavırlara koşut muydu bu davranışlar?

BUNUN yanıtı bal gibi açıktır. Spor yönetimini görünüşte olmayan bir Mafia yönlendirir. Bu Mafia'yı oluşturanlar egemen güçlerin çıkarlarını savunur, yani gericidir. Bilime, bilim adamına düşmandır. Asalaktır. Hırsızdır. Soyguncudur. Fikret Ünlü döneminde gerileyen bu Mafia, Ünlü döneminde kaybettiği köşeleri tekrar tutmuştur. Tutunacak dalı kalmayan yeni hükümetin spor yöneticileri bu Mafia ile işbirliğine gitmek zorunda kalmıştır. Ve bu arada tek yumruk olmayı da iyi beceremeyen mezunlar ilk raundu kaybetmişlerdir.

MEZUNLAR ilerici ise, dürüst ise, toplumdan yana ise ve bilime inanmışsa bir de birlik olamamışlarsa Mafia'ya karşı ilk raundu kazanmaları doğal olarak olanaklı olamazdı ve olamadı da.

AMA daha çok raund var. Onlar yolcu siz hancısınız. İkinci raunda daha deneyimli ve daha kalabalık çıkıyorsunuz. Hazırlıklı olun..

- YENİ MEZUNLARDA ESKİ MEZUNLARIN YAZGISINI PAYLAŞACAK ÇÜNKÜ BU KONUDA BAKANLIKTA EN UFAK BİR HAZIRLIK BİLE YOK

Ankara, (Politika) — Geçen yıl ilk mezunlarını veren spor akademileri bir ay sonra 350'ye yakın yeni mezunlarını verecektir.

1978-1979 döneminde ilk mezunlarını veren Ankara 19 Mayıs Gençlik ve Spor Akademisinin 56 kişi olan bu ilk mezunları hâlâ işsiz bulunmaktadır. 1978 - 1979 dönemini bir ay sonra tamamlayacak olan Ankara, Manisa ve İstanbul spor akademilerinde yeni 332 mezun daha verecektir.

Geçen yıl Temmuz'da mezun olan 56 spor adamı 4 ay bekletildikten sonra Spor Bakanlığı'nca ayrıca yeterlilik sınavına alınmışlardı. Sınavı kazanan mezunlar 5 ay daha işe çağırılmak için bekletilmişler; daha sonra işe başlama çağrısı alan mezunlar BTGM'de kura ile çalışacakları yerin belirlenmesi zorunluluğu ile karşı karşıya bırakılınca bunu reddettiler; gerekçe olarakta, uzmanlık dallarının gözardı edildiğini ,aldıkları eğitimin hiçe sayıldığını, sınava girerlerken yapılan listelerin geçersiz sayıldığını gösterdiler. Bu uygulamanın anti - demokratik olduğunu ve sürgün kararı anlamını taşıdığını belirttiler.

56 mezun hâlâ ortada iken bu yıl 332 yeni mezun daha işsiz kalma ile karşı karşıya kalacak. Ve bakanlıkta tek bir hazırlık yok. Gene ortalık karışacak. Herkes birbirine bağıracak. Pişkin yöneticiler gene en son konuşup haklılıklarını kanıtlayacaklar. Bir daha ki yıl yeni 350 mezun daha, ondan sonra gene bir 350 mezun daha...

Akademi mezunlarının sorunları gündeme bile alınmadı

Ankara, (Politika) — Spor Akademileri arası Kurul Gençlik ve Spor Bakanı Yüksel Çakmur'un başkanlığında toplandı. Toplantı gündemine bu yıl mezun olacak 332 akademi öğrencisinin durumu alınmadı.

Spor Akademilerarası Kurul dün Ankara'da Gençlik ve Spor Bakanlığında toplandı. Kurula başkan olarak Bakan Yüksel Çakmur, Müşteşar yardımcıları Nuri Kılcı, Eralp Özgen, Bakanlık Eğitim Genel Müdürü Öner Özmen, Genel Müdür Yardımcısı Turan Binay, Genel Müdür Baş Yardımcısı İbrahim Özsoy, İstanbul Spor Akademisi Başkanı Kut Sarpyener, Ankara Spor Akademisi Başkan Vekili Yakup Şimşek, Manisa Spor Akademisinden Hüseyin Çolakoğlu, Yılmaz Çobanoğlu ve Erdoğan Cinel katıldılar.

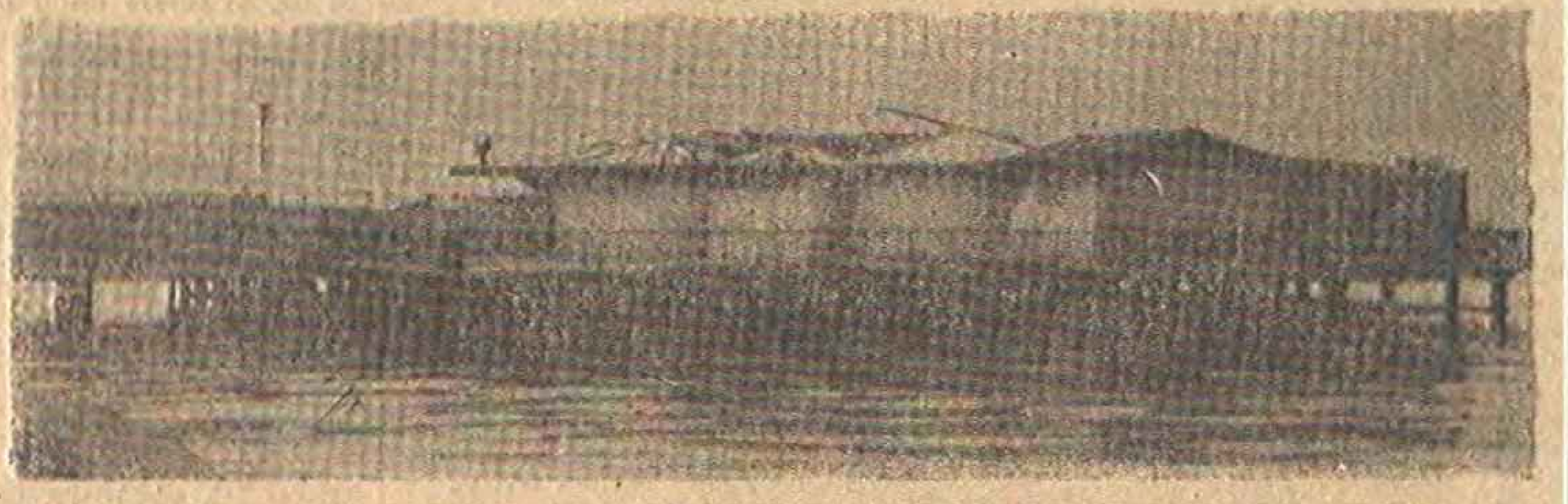

Bu tesisler spor olayı düşüncesinde Altay kulübüne verilmiş, yıllık kirası 12 lira olmak üzere hem de. Oysa, şimdilerde bir Disco olarak kullanılıyor.

Devlet malı deniz, yemiyen domuz!

Devletin, Altay'a yılda 12 liraya kiraladığı spor tesisi diskotek olarak işletiliyor

Okan YÜKSEL

- DİSCO OLARAK KULLANILAN BU TESİSİN BOŞALTILMASI İÇİN SON ÇIKAN YÖNETMELİK ÇERÇEVESİNDE, MAHKEMEYE BAŞVURULDU. VE YAKINDA BU BAŞVURUNUN SONUÇLANACAĞI BELİRTİLİYOR

Bir karmaşıklıklar, bir çelişkiler, bir yanlışlıklar dizisi sürgit duruyor ülkemizde... Yokluk içinde kıvrandığımızı söyler dururken, bu kez de varolanları harcayıp duruyoruz... Örnek mi, alın size İzmir'den bir örnek ki; spor tesisi denilen yer Disco olarak kullanılmakta.

Tesis, tesis diye avaz avaz bağırılındığı bir düzende bir spor tesisi olarak düşünülen yerde uzun süredir bir Disco var. Bu tesis ki, üstelik de sahibi; devlet.

Yani burjuvazinin egemen olduğu profesyonel kulüplerimize devlet olarak tesisler vermişiz. Hem de ister inanın, ister inanmayın fakat yıllık kirası 12 lira üzerinden vermişiz.

Ya bu yerde spor olgusuna yer verilmiş mi? Önce restoran yani içkili lokanta olarak kulanılmış sonra da burjuvazinin yeni eğlence oluşumu Disco'ya dönüştürülmüş.

Beden Terbiyesi Genel Müdürlüğü'nün yıllık kira karşılığı 12 lira aldığı bu yer Altay Kulübüne verilmiş. Ve yeri de Alsancak'da, üstelik denizde. Yıllık kiraların bu yerlerde başdöndürücü bir hızla arttığını bildikten sonra ise insanı çarpan bir ikinci gerçek daha var ortaya çıkan. Altay Kulübü, devletin kendisine spor tesisleri olarak düşünerek verdiği bu yerleri de tutmuş bir başka kişiye vermiş, yüzbinlerce lira karşılığı.

Ve o bir başka kişi de tutmuş burayı bir güzel, burjuvazinin gençlerinin hizmetine Disco olarak getirmiş sunmuş...

Alın size bir olay ki, hangi yönünden tutarsanız tutun, sonunda durumumuzun ağlamakla gülmek arasında ne denli içiçe olduğunu bir güzel vurguluyor...

Ve derken yıllar geçmiş, ve bir gün devletin aklına gelmiş, bu tesislerine sahip çıkma zorunluluğu... Ve Beden Terbiyesi Genel Müdürlüğü sonunda bu tesislerini kurtarabilmek için de mahkemeye başvurmuş... İzmir Bölge Müdürü Erdenay Oflas'ın belirttiklerine göre ise, bu tür kiralama işlerine artık bir son verilmek üzere. Altay Kulübünün şimdilerde Disco olarak işlettirilen bu yerinin, bu spor tesisi olarak kullanılmak üzere verilen yerinin boşaltılması için son çıkartılan yönetmelik çerçevesinde mahkemeye başvurulmuş. Ve yakında da bu başvuru sonuçlanmak üzereymiş... Umulan o ki, «devlet malı deniz,» sözü bu kez kırılır...

Disko Karine burası. Beden Terbiyesi Genel Müdürlüğü Altay Kulübüne yıllık kirası 12 lira olmak üzere burayı spor tesisi olarak kullansılsın diye vermiş. Altay Kulübü de bir başka kişiye yüzbinlerce lira karşılığı burayı vermiş, ve o kişi de burayı tutmuş Disco yapmış...

DOKTORLAR TEDAVİSİNİN TÜRKİYE'DE YAPILAMAYACAĞINI SÖYLÜYORLAR

Basketbolcu Gülseren ölüme terkedildi

- GÜLSEREN'İN DERTLİ BABASI KIZIMI ÖLÜME TERKETTİLER OYSA YABANCI BİR ÜLKE KISA SÜRELİ HİZMETİ KARŞILIĞI HER ŞEYİ YAPTI

Ankara (Politika) — Türkiye'nin 210 metrelik, en uzun basketbolcusu Gülseren Gönül ölüme terkedildi. Türkiye'deki hastanelerin tedavisi yok diye ilgi göstermediği sporcumuz Hacettepe Hastanesinde umutsuz bir şekilde yatıyor.

OYNADIĞI TAKIMLARI LİDER YAPTI

Türkiye'de basketbol oynadığı sürece, lisanslı olduğu Kolej Kız Basketbol Takımını defalarca rakipsiz Türkiye şampiyonu yapan dev basketbolcumuz Gülseren 3 yıl önce hipofiz bezlerinin aşırı çalışması sonucu rahatsızlanmış ve bu nedenle Avusturya'ya gitmişti. Avusturya'nın Unjon kulübü Gülseren'i kendi takımına transfer ederek aynı zamanda tedavisini de üstlenmiş ve tedavi için yaklaşık 1,5 milyon lira harcamıştır. Avusturya'da tedavisi süren Gülseren aynı zamanda oynadığı Union kulübünü üst üste 3 yıl Avusturya şampiyonu yaptı ve Avrupa kupasında da takımının başarılı olmasına neden oldu.

Gülseren uzun süren tedavisi sonucu yapılan 3. ameliyatla iyileşince aile ocağına ve vatan hasretine dayanamayarak Türkiye'ye döndü.

VATAN HASRETİNİN FATURASI İLGİSİZLİK + ÖLÜM

Türkiye'ye dönen Gülseren BTGM'ne memur olarak girdi. Ancak bir süre sonra ameliyatının kapanmaması nedeniyle yarasının mikrop kaptığı anlaşıldı. Başvurduğu hastaneler Türkiye'de tedavinin olanaksız olduğunu söyleyip, umut kapılarını kapıyorlardı.

Gülseren'in dertli babası Recep Gönül bu konuda şunları anlattı:

«Kızımın ameliyat yerinin mikrop kaptığını öğrenince hemen Ankara Tıp Fakültesinin ilgili bölümüne başvurduk. Ancak tedavisi yok dediler. Oradan Numune Hastanesine gittik Dr. Hızır Alp muayene etti. Bir buçuk ay tedavisi sürdü. Sonunda aynı doktor da «bunun Türkiye'de tedavisi yok» deyip kestirip attı. Kızım memurdur, yurtdışına havale etmeniz gerekmezmi dedimse de kabul etmedi. Gülseren'in hipofiz bezlerindeki rahatsızlığın tedavisi için kan tahlili gerekiyormuş. Bu tahlili yapabilecek tek alet bir profesörün özel muayenehanesinde varmış. Ona gittik oda ancak 6 ay sonra olur dedi. O zamana kadar iş işten geçecekti. Bu olanakta ortadan kalkınca yapabilecek bir şey kalıyordu. Gülseren'in ölümünü beklemek. Ben baba olarak görevimi yaptım, yapmaya devam edeceğim. Ancak ülkesi için terini akıttığı, emek verdiği sporda yöneticiler ne yüzle ortaya çıkacaklar. Hizmetin karşılığı Gülseren'i ölüme terk ettiler.

Yabancı bir ülke bile Gülseren'in kısa süreli hizmeti için her şeyi yaptı.»

HACETTEPE HASTAHANESİNDE YATIYOR

Dev basketbolcumuz Gülseren şimdi devlet memurluğundan doğan hakkını kullanarak Hacettepe Hastanesi'ne yatırıldı. Evvelki gün ise babası ile hekimlerin önerisi üzerine Kırşehir'e kaplıcaya gitti. Yarın (Pazar) tekrar Ankara'ya dönecek.

ŞİMDİ KIRŞEHİR'DE

Gülseren, şimdi babasıyla Kırşehir'de. Hastalığını moralle yenmesi için önerdikleri kaplıcadan yarın dönecek. İngiltere'den tahlil sonucu ne zaman gelir belli değil.

Türkiye Judo Birinciliği 20 - 22 Temmuz tarihine alındı

Ankara (A.A.) — Büyükler Türkiye Judo Birinciliği, 28-29 Temmuzda seçmen sayımı yapılacağından 20 - 22 Temmuz'a alınmıştır.

İzmir Atatürk Spor Sarayı'nda yapılacak birinciliğe, Ankara ve İstanbul'dan sekiz, Hatay'dan dört takım, Kütahya ve Rize grup birinciliklerinde ilk dört dereceye giren Judocular katılacaktır.

1980 MOSKOVA OLİMPİYATLARINA EN FAZLA 100 SPORCU İLE KATILACAĞIZ

Ankara (A.A.) — Beden Terbiyesi Genel Müdür Vekili Ergun Aymergen, «1980 Moskova Yaz Olimpiyatlarına en fazla 100 sporcu ile katılabileceğimizi» söyledi.

Akdeniz Oyunları ile ilgili hazırlıkların sürdüğü şu günlerde, şimdiden 1980 Moskova Olimpiyatlarını düşünmeye başladıklarını söyleyen Beden Terbiyesi Genel Müdür Vekili Aymergen A.A. muhabirinin bir sorusu üzerine bu olimpiyatlara en fazla 100 sporcu ile katılabileceğimizi belirtti, ve şöyle konuştu:

«Moskova Olimpiyatlarına ulaşım ve maddi zorluklar nedeni ile ancak 100 sporcu ile katılabileceğimizi tahmin ediyorum. Sovyetler Birliği ile daha önce yapılan ikili anlaşmalar gereği bu olimpiyatlar öncesi bazı branşlardaki sporcularımızı Moskova'ya göndereceğiz ve Sovyet sporcular ile birlikte kamp çalışmaları yapmalarını sağlayacağız.

At Yarışları

Alev ANAKÖK

1. KOŞU: F: Leyla. 499 — P: Camra — SP: Merzuka. 13.
2. KOŞU: F: Önder — P: Buhubuhare — SP: Dikilioglu.
3. KOŞU: F: Üzme — P: Serkan.,1. — SP: Tuba.
4. KOŞU: F: Koneuy P: Karlıova — SP: Babu.
5. KOŞU: F: Minikin — P: Belha — SP: Karaali.
6. KOŞU: F: Haşmetli — P: Şeref — SP: Konseran.
7. KOŞU: F: Turna — P: Doruhanım — P: Alkoç — SP: Safnur.

BERTİ VOGTS EVLENDİ

Federal Alman futbolcu Berti Vogts, futbol sezonunun sona ermesinden yararlanarak evlendi. 96 kez milli olan Vogts, hostes Monika Müller ile dünya evine girdi. Vogts, eşini, 1974 Dünya Kupasına giderken tanımıştı.

Dağcılık Federasyonun da 2 sekreterlik sürüyor

- FEDERASYON KARIŞTIRDI, HUKUKÇULAR ÇÖZECEK, BU ARADA İLERİCİ SÖNMEZ TARGAN İSTİFAYA ZORLANIYOR

Ankara (Politika) — Dağcılık Federasyonu'nu iki genel sekreterli duruma düşüren Beden Terbiyesi Genel Müdürlüğü bu kez de sorunu çözmek için hukukçularını görevlendirdi.

Muzaffer Traş'ın Dağcılık Federasyonu'ndan istifasından sonra Dağcılık Federasyonu Başkanlığı'na getirilen Dr. Bozkurt Ergör fahri. Genel Sekreter olarak Sönmez Targan'ın federasyon kadrosuna almıştı. Ancak BTGM Sönmez Targan'ın üstüne kadrolu olarak Bisiklet Federasyonu Genel Sekreteri Osman Nuri, Şentepe'yi Dağcılık Federasyonu Genel Sekreteri olarak görevlendirdi. Dağcılık Federasyonu yasal Genel Sekreter olarak Sönmez Targan'ı kabul ederken BTGM'ü ise Osman Nuri Şentepe'nin Genel Sekreter olduğunda ısrar etmekte idi. İmza yetkisinin hangi genel sekreterde olduğu bugüne kadar çözümlenemedi. Alışılmış uygulamalara göre ve yasal olarak Federasyon Başkanı'nın görevlendireceği genel sekreterler olmasına karşın, BTGM hem bunu kabul etmemekte, hem de kendi yarattığı sorunu çözememektedir. Geçtiğimiz gün bu konuda yapılan toplantıda sorun gene çözüme kavuşmadı, genel müdürlük sorunun çözümlenmesi için hukukçularına başvurma kararı aldı.

BTGM'nün bu tavrına neden olarak Genel Sekreter Sönmez Targan'ın ilerici niteliği gösterilmekte, bundan rahatsız olan BTGM'nün çeşitli baskılar yaratarak Targan'ı istifa ettirmeyi amaçladığı sanılmaktadır.

Bank-Sen: "DİSK'teki yönetim bunalımının tek çözüm yolu olağanüstü genel kuruldur"

İstanbul (Politika) — DİSK'e bağlı BANK - SEN Merkez Temsilcilik Yürütme Kurulları ortak toplantısından sonra yapılan açıklamada DİSK'in olağanüstü genel kurulunun toplanması gerektiği vurgulandı ve tekelci sermayenin sömürüsünü artırmak için, bir yandan parlamenter «transfer» operasyonunu adım adım gerçekleştirdiği, bir yandan da faşist bir iktidar oluşturmaya geçit aradığı belirtildi.

Hükümetin de halkın sırtına yeni yükler getirmenin yollarını zorladığı, IMF'nin önerdiği doğrultuda işçi ve emekçilerin ücretlerini, taban fiyatlarını dondurmak ve sınırlamak, kalkınma hızını düşürmek, temel gereksinim maddelerine zam yapmak yolunu seçtiği kaydedilen açıklamada, «ülkeyi, tekelci sermayenin soktuğu bu bunalımdan kurtarmak, işçi sınıfı ve emekçi halkın demokratik hak ve özgürlüklerini genişletmekle olanaklıdır» denildi.

ABD 50

(Baştarafı 1. Sayfa'da) ta hiç bir şeyin değişmediğini öne sürdü.

Ancak bazı üyeler de, Türkiye'nin, ülke çıkarları açısından Birleşik Amerika için hayati önem taşıdığını ve bu nedenle NATO üyesi olarak kalması gerektiğini belirtti.

ABD Kongresi'nin iki meclisi tarafından konu ile ilgili olarak benimsenen çelişkili kararlar üzerine, önerinin her iki meclis temsilcilerinden oluşacak bir uzlaştırma komitesince incelenmesi bekleniyor.

Öte yandan, ABD Temsilciler Meclisi, Başkan Carter'ın Türkiye'ye yapılmasını istediği elli milyon dolarlık bağış şeklindeki askeri yardım önerisini reddetti.

Başkan Carter, Amerikan Kongresine mali sorunlarını çözümlemesi için Türkiye'ye 100 milyon dolar ekonomik yardım ve 50 milyon dolarlık bağış şeklindeki askeri yardım yapılmasını önerdi.

Başkan Carter'ın önerisi ABD Senatosu'nda 22 Mayıs tarihinde 32'ye karşı 64 oyla kabul edilmiştir. Temsilciler Meclisinin bazı üyeleri, yardım önerisine, Türk askerlerinin hâlâ Kıbrıs'ta bulunması nedeniyle karşı çıktıklarını belirttiler.

Oylamadan önce söz alan Illinois Eyaletinin Demokrat Partili temsilcisi Marty Russo, Kongre'nin Türkiye'ye uygulanan silah ambargosunu geçen yıl kaldırmasına rağmen son beş yılda Kıbrıs'

Emekçiler

(Baştarafı 1. Sayfa'da) besi, TÖB-DER Karamürsel Şubesi, TÖB-DER Gebze Şubesi, TÖB-DER Kandıra Şubesi, Gölcük Halkeğitim K. GEL-DER, İhsaniye K.D.D. İzmit Sinema Derneği, Karamürsel Halkevi, Kocaeli İlerici Kadınları, İzmit Belediyesi, Genel - İş üyesi grevci işçileri.

Ankara'da erken seçim

(Baştarafı 1. Sayfa'da) AP Genel Başkan Yardımcısı Hüseyin Özalp son istifa ve katılmalarla iktidar ve muhalefet güç dengelerinde «bir kilitlenme meydana geldiğini» savundu. Özalp erken seçim şartlarının hızla oluştuğunu belirterek şunları söyledi:

«Mevcut mekanizmalar erken seçim kararı alma yetkisini parlamentoya bırakmıştır. Parlamentodan bugün için böyle bir karar çıkması güç görünsede, şartlar erken seçimi zorlarsa parlamento ne olursa olsun bu kararı almak zorunda kalacaktır.

Memleket çapında yaptığımız gezi ve incelemelerden, vatandaşlarla yaptığımız konuşmalardan biz Türkiye'de erken seçim şartlarının hızla güç kazandığı görüşünü çıkartıyoruz. Kamuoyu, erken seçimi, hükümet sorununun çözümü için tek alternatif olarak görmeğe başlar ve ağırlığını hissettirirse hiç bir kimse bu kararın karşısında duramaz.»

AP Genel Başkan Yardımcısı Özalp, partisinin yetkili kurullarının önümüzdeki günlerde yapacağı toplantılarda erken seçim konusunu ele alacağını söyleyerek «partimizin resmi görüşü bu toplantılardan sonra kamuoyuna açıklanacaktır» dedi.

ASILTÜRK: DENGELER DEĞİŞECEK

MSP Genel Sekreteri Oğuzhan Asiltürk ise aynı konuda görüşlerini açıklarken, Millet Meclisindeki iktidar-muhalefet güç dengesinin önümüzdeki günlerde daha da değişikliklere uğrayabileceğini belirterek «Erken seçim şartları kanaatimizce bugün için yoktur. Hükümetinde erken genel seçimin bu yıl yapılması imkânsızdır» şeklinde konuştu. Asiltürk şartlar oluştuğu takdirde partisinin erken seçime hazır olduğunu da belirtti.

CHP - MSP koalisyonu söylentileri karşısında düşünceleri sorulan Asiltürk bu soruyu da şöyle yanıtladı:

«Bu söylentiler AP çevrelerinden kaynaklanmaktadır. Biz MSP olarak her iki partiyle de geçmişte ortaklıklar kurmuş bir partiyiz. Ancak parti olarak biz, hiç bir koalisyona da girmeyeceğimizi kamu oyuna açıklamış bir partiyiz. Bu böyle olunca, bu yönde çıkartılan haberler asılsızdır, kasıtlıdır.»

ECEVİT, KORUTÜRK'LE GÖRÜŞTÜ

Cumhurbaşkanı Fahri Korutürk ile dün haftalık olağan görüşmesini yapan Başbakan Bülent Ecevit görüşmeden sonra bir açıklama yaparak Cumhurbaşkanı'na iç ve dış siyasal ve ekonomik sorunlar ile siyasi durum hakkında bilgi verdiğini söyledi.

Türkiye'de bir hükümet bunalımı yaratılmak istendiğini söyleyen Bülent Ecevit, «Bu bunalım yaratma çabaları Türkiye'nin içinde bulunduğu en kritik bir safhaya rast getirilmiştir» dedi.

Türkiye'nin ekonomik sorunların altından kalkabilmek için dış yardım arama çabalarına değinen Başbakan, böyle bir durumda bir bunalım yaratmanın hiç bir siyasi partiye yarar sağlamayacağını kaydetti ve «Böyle bir bunalım halinde 1979 yılı çok daha kötü geçebilir.

Erken seçim de bir çözüm değildir. Bir erken seçimin dış yardımların gecikmesine neden olacağı açıktır» dedi.

Ecevit, bugünlerde ortaya atılan bir konunun da dış yardımın devletten devlete olduğu konusu olduğunu belirtirken «Elbette dış yardım devletten devletedir. Hükümetten hükümete değildir. Ama ciddi bir bunalım halinde yardımın durması da kaçınılmazdır» şeklinde konuştu. Ecevit, bir dış yardım için en önemli unsurun «güven» olduğunu kaydederek, «bunu da gözden kaçırmamak lazımdır» dedi.

IMF VE NİYET MEKTUBUNUN İMZASI

Başbakan Bülent Ecevit Uluslararası Para Fonu ile yapılan görüşmeler ve varılan anlaşmalar hakkında bilgi verirken görüş birliği'nin Paris'te sağlandığını belirterek, «konunun Washington'daki teknisyenler tarafından da gözden geçirilmesini gerek gördü. Bu son incelemeler için yeni bir zamana ihtiyaç yoktur. Yardımın gecikmesi söz konusu değildir. Ancak yeter ki Türkiye'de bir bunalım var şeklinde bir sorun ortaya atılmasın» dedi.

Ecevit konuyla ilgili bir soruyu cevaplandırırken, niyet mektubunun henüz imzalanmamasının bir siyasi hesap nedeniyle olmadığını belirtti ve «Şu anda bizim teknisyenlerimiz bazı ayrıntıları incelemektedirler. Bu inceleme bitince gerekli imza işlemi de yerine getirilecektir» dedi.

Başbakan Bülent Ecevit gazetecilerin sorularını cevaplandırırken bir gazetecinin Demirel'in hükümetin azınlığa düştüğü yolundaki iddiasını hatırlatması üzerine, «bunu kanıtlayacak bir durum yoktur» dedi. Ecevit, bir başka soru üzerine muhalefetin 226'yı bulabileceğini tahmin etmediğini söyledi. Ecevit iktidarın 226'yı sağlayıp sağlayamayacağı yolundaki bir soru üzerine de «bugün için zordur» şeklinde konuştu ve uzun vadede bazı çözümlere ulaşabileceğini söyledi.

Ecevit ABD Temsilciler Meclisi'ne Türkiye'ye yapılacak 50 milyon dolarlık hibe yardımının engellenmesi ile ilgili bir soru üzerine de, «asıl sorun konferansta çözümlenecektir» dedi.

Ecevit parlamentodaki seçimle gelmemiş olan üyeler hakkındaki düşüncelerinin sorulması üzerine, bir çok batı ülkesinin parlamentosunda da seçimle gelmemiş üyelerin olduğunu ancak asıl önemli olanın şu anda uyulması zorunda olan Anayasa'nın bu uygulamayı getirmesi olduğunu kaydetti. Ecevit «çok önemli sorunlar varken şu anda böyle yapay konuların tartışılması anlamsızdır» dedi. Ecevit U-2'lerle ilgili bir soru üzerine de, «bize henüz bir haber gelmedi biz de sormadık» şeklinde konuştu.

Oyak

(Baştarafı 1. Sayfa'da) lil Gürdal dün geçirdikleri trafik kazası sonucu öldüler.

OYAK yöneticilerini götüren araç Ankara yakınlarında Kurudere mevkiinde kazaya uğradı. Ağır yaralı olarak Bolu Devlet Hastanesine götürülen Yavuzalp, Özsoy, Eşme ve Gürdal kurtarılamadı.

Yavuzalp uzun süreden beri tüm tartışmalara karşın OYAK yöneticiliğinde bulunuyordu ve OYAK Ağustos ayı içinde yeni bir olağanüstü genel kurul kararı almıştı...

Oleyis

(Baştarafı 1. Sayfa'da) lınması isteğini işverenin reddettiği verilen haberler arasındadır. Intercontinental Oteli'nde 480, Büyük Kulüp şubelerinde ise toplam 60 işçinin çalıştığı bildiriliyor.

OLEYİS'in grev kararı aldığı işyerleri de şöyle: Büyük Tarabya, Maçka, Sheraton, Carlton, Perapalas, Çınar, Timlo Ataköy Turistik Tesisleri.

AP, Mataracı

(Baştarafı 1. Sayfa'da)

MECLİS SORUŞTURMASI

AP Kocaeli Milletvekili Adem Ali Sarıoğlu ile Aydın Milletvekili Behiç Tozkoparan gümrüklerde çalınan traktörlerle ilgili olarak Gümrük ve Tekel Bakanı Tuncay Mataracı hakkında Meclis soruşturması açılmasını istediler.

Millet Meclisi Başkanlığına dün verilen Meclis soruşturması önergesinde 13 Haziran günü devlet gümrüklerinden 383 traktör çalındığı savunuldu ve bununla devletin 228 milyon lira zarara uğratıldığı öne sürüldü. Önergede Gümrük ve Tekel Bakanı Mataracı'nın her zaman olduğu gibi işi hafife aldığı ve sorumsuz davrandığı ileri sürüldü.

MALİYE BAKANI İÇİN GENSORU

AP Artvin Milletvekili Hasan Ekinci ve 13 arkadaşı, kardeşinin yolsuzluk iddialarıyla ilgili olarak Maliye Bakanı Ziya Müezzinoğlu hakkında gensoru açılmasını istediler.

Millet Meclisi Başkanlığı'na dün verilen gensoru önergesinde Maliye Bakanı Ziya Müezzinoğlu'nun makam ve mevkiini kötüye kullanarak kardeşinin yolsuzluklarına göz yumduğu öne sürüldü.

Gensoru önergesinde Maliye Bakanı Müezzinoğlu'nun kardeşi Atilla Hikmet Müezzinoğlu'nun Maliye Bakanı olan ağabeyinin mevkii ve memuriyetinden yararlanarak soygunlarını sürdürdüğü iddia edildi.

Musaoğlu

(Baştarafı 1. Sayfa'da) önce bir çağrı aldıklarını açıklayan Musaoğlu, «AP'ye girmesine, memleketin vahim durumunun etken olduğunu» söyledi.

Musaoğlu Diyarbakır Milletvekili Eşref Cengiz'le birlikte önceki gece AP Genel Başkanının evine girdiklerinde, Demirel'in kendilerini büyük bir sevinç içinde gülerek ve kucaklayarak karşıladığını da açıkladı.

Mardin Milletvekili «AP'lilerle bağdaşıp - bağdaşamayacağı» konusundaki düşüncelerini de şöyle anlattı, «Bağdaşacağımı sanıyorum ve Türkiye'nin bugünkü ortamında ancak AP'nin bir alternatif olabileceğini düşünüyorum. Yaptığımızın iyi olduğunu kamuoyuna inşallah ilerde isbat edeceğiz.»

DİYARBAKIR - ESENBOĞA VE DEMİREL'İN EVİ

Metin Musaoğlu, Diyarbakır Milletvekili Eşref Cengiz'le dün gece AP'ye katılmalarının «adeta kovboy filmlerindeki gibi olduğunu» da açıkladı, olayı şöyle aktardı: «Cengiz Diyarbakır'daydı. Dün gece (önceki gece) uçakla Ankara'ya dönecekti. Bana telefon etti. Arabamla kendisini karşılamaya gittim. Aaa, bir de baktım, CHP'liler de, AP'liler de gruplar halinde orada. Uçak geldi. Eşref Cengiz merdivenlerde göründü. İki grup da çevresini sarmak istedi. Ben aradan elimi uzattım ve gel Eşref, seni ben götüreceğim deyip, onu arabama aldım ve doğruca Süleyman beyin evine gittim, orada yapılan törenle de AP'ye katıldık. Tanıklarımız Cevheri ve Hüseyin Özalp oldu.»

MECLİS'TE SON DURUM

İki bağımsız milletvekilinin daha AP'ye girmesi üzerine Mecliste sandalye dağılımı yine değişti. Millet Meclisi'nde partilere göre sandalye dağılımında son durum şöyle:

CHP: 210
AP: 177
MSP: 23
MHP: 17
DP: 1
CGP: 1
NP: 1
Bağımsız: 15
Boş: 5

TUGAYYOLU KÜLTÜR ve DAYANIŞMA DERNEĞİ TÜZÜĞÜ

(Baştarafı 3. Sayfa'da)

GEÇİCİ HÜKÜMLER

M. 26 — Bu tüzüğü hazırlıyarak örneğini Kartal Kaymakamlığına veren kurucu üyeler ilk genel kurul toplantısına kadar genel kurul yetkisini taşırlar ve gerek gördüğünde tüzük değişikliği yapabilirler.

M. 27 — Yasalarca uyulması gereken evrak kayıt, üye kayıt, gelir - gider, bütçe kesin hesap ve kara defterlerini işlemek, genel kurulun ilk toplantısına ve dernek organlarının seçimine kadar her işlemi yapmakla yükümlüdür.

TUGAYYOLU KÜLTÜR DAYANIŞMA DERNEĞİ KURUCULAR LİSTESİ

Adı Soyadı, Baba adı, Mesleği, Uğruğu, Doğumu, İkametgah adresi:

Ahmet Yaltırak — Aziz — Emekli — TC — 1927 — Talatpaşa Caddesi Akasya sokak No: 24 Cevizli.
Cengiz Aksakal — Sıtkı — İşçi — TC — 1948 — Tugayyolu Buket Sokak No: 5
Şevket Ünal — Mehmet — İşçi — TC — 1949 — Tugayyolu Kır Sokak No: 17
Yaşar Bilgili — Haşim — İşçi — TC 1951 — Tugayyolu Savaş Sokak No: 4
Sami Sarı — Mustafa İşçi — TC — 1954 — Tugayyolu Güzel Sokak No: 15
Sadı Kılıç — Mustafa İşçi — TC — 1949 — Tugayyolu Füsun Sokak No: 25
Hamdi Akyürek — Cemal — İşçi — TC — 1952 — Tugayyolu Savaş Sokak No: 4/1

Po: 1699

Arkadaşımız Betül Uncular'ın Babası

Cemal Uncular'ı

genç yaşta yitirmenin acısı içindeyiz

Tüm üyelerimize ve Uncular ailesine başsağlığı dileriz

Parlamento Muhabirleri Derneği
Yönetim Kurulu

(Politika: 1707)

Ankara'da bir öğretmen öldürüldü

(Baştarafı 1. Sayfa'da) özel otomobilinde iki kişinin silahlı saldırısına uğradı. İki kişi olaydan sonra kaçtı.

Ankara Üniversitesi Tıp Fakültesi Patoloji Doçenti Atilla Tacoy, MHP yanlısı olarak tanınan bir asistanın kardeşi tarafından bıçaklanarak yaralandı.

Olay, Tıp Fakültesi Hastanesi'nde annesini tedavi ettirmek için bulunan ve MHP yanlısı olarak tanınan cerrahi asistanı Hüseyin Zayıfoğlu'nun kardeşinin bir müstahdemle tartışması üzerine başladı. Doçent Tacoy'un müdahalesiyle tartışmanın büyüdüğü ve yumruklaşmaya vardığı bildirildi. Daha sonra Zayıfoğlu'nun Tacoy'u tehdit ederek ayrıldığı ve bir süre sonra bir bıçakla gelerek Tacoy'u yaraladığı, Tacoy'un yarasının hafif olduğu bildirildi.

İSTANBUL'DA

Bakırköy Halkevinin bombalanmasından sonra olayı protesto ettikleri için tutuklanan 309 kişi, dün sabahtan itibaren açlık grevine başladı.

Sıkıyönetim Komutanlığına bağlı Davutpaşa Cezaevi'nde bulunan 309 kişi, tüberkülozlu üç tutuklu için gerekli sağlık önleminin alınmadığını, doktorların ilgisiz kaldığını, temiz su temin edilmediğini bildirdiler. Cezaevinde mantar hastalığının da yaygınlaştığını belirten tutuklular, sorunları çözümleninceye kadar açlık grevini sürdüreceklerini söylediler.

Bakırköy Halkevinin bombalanarak, üç kişinin öldürülmesi olayının tek görgü tanığı İbrahim Mala, önceki gün «işe gidiyorum» diye evden çıktı ancak ortadan kayboldu.

Okmeydanı'nda afiş asarken, Aydın Güler adındaki polis memurunu öldürmekten sanık olarak yargılanan Mehmet Ali Kırdök, Sıkıyönetim Mahkemesinde yapılan duruşma sonunda delil yetersizliğinden beraat etti. Mahkeme Kırdök'ün suçluluğunu belirleyecek herhangi bir kanıt bulamadı. Sol görüşlü olan hukuk fakültesi öğrencisi Mehmet Ali Kırdök, daha önce de Gaziosmanpaşa'da Ekrem Yılmaz adlı kişiyi öldürmekten ve Okmeydanı'nda bir banka şubesini soymaktan yargılanmış ilkinde beraat, ikincisinde tahliye edilmişti.

Mehmet Ali Kırdök, polise mukavemetten yargılanacak.

Yasa dışı Partizan grubu üyesi oldukları iddiasıyla yargılanan Hasan Çimen ve sekiz arkadaşının duruşmasına da dün başlandı. Askeri savcı sanıkların 168. maddesi uyarınca 10'ar yıldan az olmamak koşuluyla ağır şekilde cezalandırılmalarını istedi. Sanık avukatları bu iddiayı reddederek, müvekkillerinin tahliyesini talep etti. Mahkeme tahliye istemini reddetti. Duruşma başka bir güne bırakıldı.

İkinci Şube Müdürlüğü yetkililerinden alınan bilgiye göre, bir ihbarı değerlendiren polis Hasköy Sütlüce Borsa Dereiçi Sokak 10 sayılı konuta baskın yapmıştır. Operasyon sonucu konutta bulunan otomatik tüfek, 9 mm ve 6,35 mm'çapında iki tabanca ile 247 adet mermi ele geçirilmiş.

İSTANBUL

İstanbul Sıkıyönetim Askeri Mahkemesi, önceki gün gözaltına alınan ve THKP-C örgütü üyesi olduğu ileri sürülen 11 kişi hakkında tutuklama kararı aldı. Sanıklardan 10'u tutuklanıp cezaevine kondu, biri hakkında ise gıyabi tutuklama kararı verildi. Sanıkların adları şöyle: Mustafa Hilmi Begümcan, İbrahim Ethem Akkaya, Cemalettin Metin, Levent Oktay, Fikret Çetiner, Servet Ök, Erol Gürtekin, Orhan Eltekin, Muhlis Bulduklar, Yaşar Atıcı. Ekrem Küçükbakır hakkında gıyabi tutuklama kararı verildi.

Öte yandan, İstanbul Sıkıyönetim Askeri Mahkemesi, Halit Nusret Aydın adlı bir komandoyu Kahramanmaraş olaylarını övmek suçundan iki ay onbeş gün hapis cezasına çarptırdı.

19 Ocak günü Atatürk Eğitim Enstitüsünde, Edebiyat dersinde, Namık Kemal'in bir şiiri işlenirken «Biz de Kahramanmaraş'ta öyle kükremiştik» diyen Atatürk Eğitim Enstitüsü öğrencisi Halit Nusret Aydın «yasaların suç saydığı bir fiili övmek» suçundan Ceza Yasasının 312. maddesine göre dün İstanbul Sıkıyönetim Askeri Mahkemesinde yapılan duruşmasında, önce üç ay hapis cezasına çarptırıldı. Daha sonra duruşma sırasında ki «iyi» halinden ötürü cezası iki ay 15 güne indirildi.

İstanbul Emniyet Müdürlüğü nöbetçi amirliğine önceki gece saat 23.30'da telefon eden ve kimliğini açıklamayan bir kişi dün Çapa Tıp Fakültesine ve Dekanlık binalarına bomba konulacağı ihbarında bulundu.

Emniyet nöbetçi müdürlüğünden alınan bilgiye göre, kimliğini açıklamayan kişi telefonda «22 Haziran Cuma günü saat 09.00 ila 11.00 arasında Çapa Tıp Fakültesine ve dekanlık binasına bomba konulacak» dedikten sonra telefonu kapattı.

Polis dün Kadıköy yakasında iki şüpheli ölüme el koydu. Ağır Suç Masası yetkililerinin verdiği bilgiye göre, Ethem Efendi caddesi Ekşioğlu İnşaat firmasının şantiye kuyusunda Ramazan Doğan adında bir işçinin cesedi bulundu. İhbar üzerine bulunan çürümeye yüz tutmuş ceset morga kaldırıldı. Saat 15.00 sıralarında da yine bir ihbar üzerine Kadıköy Selamiçeşme Bağdat Caddesi 315 sayılı apartmanın 1 nolu dairesine kapıyı kırarak giren ekipler emekli albay Yunus Arpulak'ı ölü buldular.

den sağ görüldü oldukları bildirilen altı kişinin saldırısına uğradı. Saldıranlardan Faruk Baş tabancasını çekerek, Kayhan Aslaner'i ağır şekilde yaraladı.

Olaydan sonra, Faruk Baş suç aleti tabanca ile ve arkadaşları Kayhan Yeşilyurt, Ramazan Özen, Aziz İpek, Bayram Uyanık, Hasan Özdoğan yakalanarak gözaltına alınmışlardır.

BALIKESİR'DE

Balıkesir'in Ayvalık ilçesine ilerici bir kişiyi öldürmek üzere Ankara'dan geldiği öne sürülen komando, tabancası ile birlikte polis tarafından yakalandı.

MERSİN VE TARSUS'TA

Mersin ve Tarsus'ta son bir ay içinde 15 civarında gasp ve soygun olayını düzenlediği bildirilen bir şebeke ortaya çıkarıldı.

Şebekenin üç mensubu silahı ile birlikte önceki gece yeni bir eylem öncesi yakalanarak gözaltına alındılar. Adem Tosun, Hüseyin Turan ve Nihat İnkaya adlı kişilerin Mersin ve Tarsus'ta müşteri olarak bindikleri taksilerin şoförlerini şehir dışına çıkararak, şoförleri bağlayarak, zorla arabalarını alıp kaçtıkları bildirildi.

MANİSA'DA

Manisa'nın Sarıgöl ilçesinde lise bahçesinde İGD üyesi bir genç bıçaklı saldırıya uğradı. Sarıgöl lisesi öğrencisi de olan Fehmi Örcü, ilçedeki HÜR-GENÇ derneğinin üyesi olan Erdoğan Akdeniz tarafından üç yerinden bıçaklandı.

Toroslar

(Baştarafı 1. Sayfa'da) ler inançlı, yürüyüşçü işçiler disiplinli, yanlarında karıları ile çocukları ile biran önce Ankara'ya ulaşmanın heyecanı içindeler. Ankara'ya ulaşıp meclisin kapısına dayanıp verilmeyen haklarını söke söke almaya çalışacaklar.

İşçilerin yürüyüşü tüm çevredeki köylülerce de sevgiyle karşılanıyor. İkinci gün Silifke-Mut arasındaki tüm köylerde konaklandı. Köylülere niçin grev yaptıklarını, niçin Ankara'ya doğru yola koyulduklarını anlattı işçiler. Köylüler de dayanışmalarını dile getirdiler. Karınca kadarınca yürüyüşçülere katkıda bulunmaya çalıştılar. Azık verdiler onlara, Ayran verdiler. Sodalı işçilerle halaylar tuttular. İsterlerse onlarla birlikte Ankara'ya meclis'in kapısına dayanmaya hazır olduklarını bildirdiler.

Toroslar çetindir. Sarptır. Güneşin insanı sıcaktır, Candandır. Soda işçileri dün Torosları aştılar. Toroslular'ın candan sevgileri ile...

Sodalı işçiler grevlerini türkü etmişler. Yol boyu dillerinden düşürmüyorlar:

«Soda çıktı greve, İşçi gitmiyor eve. Fabrikayı bekliyor, gönülden seve seve...
Emekçi küreğini,
Körükle yüreğini...
Önünde kimse durmaz...
Kaldırsa bileğini...
Benim yerim sodadır. Güzel yerim sodadır.
Haydin işçim gülelim, kayemizi bilelim
Bu kayenin uğruna hep beraber ölelim
Benim yerim sodadır. Güzel yerim sodadır.»

Soda İşçileri

(Baştarafı 1. Sayfa'da) sonra açıklamanın aynını gazetelere ilanlar şeklinde vererek kamuoyunu yanıltmaya devam ettiğini söyledi. Karadayı «Soda işvereni yürüyüşümüzün görkeminden, yürüyüşümüzün geniş kitlelere malolmasından duyduğu tedirginliğin telaşı içindedir. İşçinin bütünlüğünü bölmek ve grevi kırmak istemektedir. Bizler, Soda emekçileri piknik yapmaya değil en geniş kitleye sesimizi duyurabilmek için yola çıktık. 18 aydır sürüncemede kalan toplu sözleşmenin biran önce imzalanmasını istiyoruz» şeklinde konuştu.

Petkim - İş Genel Başkanı, soda işverenin samimi olmadığını yineleyerek, «söylediklerine kendisi de inanmamaktadır. Kendisinin (yeni işçi) olarak tanıttığı 280 kişi Adana'dan, Osmaniye'den getirilmiş silahlı militanlardır» dedi.

YÜRÜYÜŞ SÜRÜYOR

İşçilerin Mersin'den başlattıkları yürüyüş büyük bir disiplin içinde tüm engellemelere karşın sürüyor. Önceki gün Silifke'ye gelen işçiler ilçeye 5 km mesafede Çamdüzü denilen yerde konaklatıldılar. Aileleri ve çocukları ile birlikte yürüyüşte bulunan işçiler konaklama alanında sabaha kadar nöbetler tuttular. Yürüyüşçü işçiler dün Mut ilçesine geldiler. Mut'un girişinde yürüyüş yapmaları engellenen Soda işçilerinin ellerindeki bayrak dahil tüm pankartlara el kondu.

İşçiler akşam Karaman'a ulaştılar. Bugün ise, Konya'da olacaklar.

TSİP: "Sıkıyönetim altında yapılacak seçim sağlıksızdır"

Haber Merkezi — Türkiye Sosyalist İşçi Partisi Genel Sekreteri Yalçın Yusufoğlu, İstanbul başta olmak üzere, sıkıyönetimin uzatıldığı illerin 7'sinde bu yıl seçim yapılacağını, bu durumun ise seçimlere gölge düşüreceğini söyledi. Yusufoğlu, «dünya ve Türkiye kamuoyuna, sıkıyönetim altında yapılacak bir seçimin izahını getirmek mümkün değildir» dedi.

Yusufoğlu, siyasal partilerin seçim hazırlıklarının daha şimdiden başlamış bulunduğunu, seçimlerin resmi başlangıç tarihi olan 4 Ağustos'dan sonra bu çalışmaların büsbütün yoğunlaşacağını, sıkıyönetim uygulamalarının halen mitingleri, kahve toplantılarını, bildiri dağıtımlarını yasaklayarak seçim çalışmalarını kısıtlayıcı nitelikte bulunduğunu söyledi.

Uyuşmazlık Mahkemesi iki ay sonra çalışmaya başlıyor

Ankara, (A.A.) — Türkiye Cumhuriyeti Anayasası ile görevlendirilmiş, adli, idari ve askeri yargı mercileri arasındaki görev ve hüküm uyuşmazlıklarını kesin olarak çözmeye yetkili ve bağımsız bir yüksek mahkeme olarak kurulan Uyuşmazlık Mahkemesinin iki ay sonra çalışmalarına başlayacağı bildirildi.

Uyuşmazlık Mahkemesinin kuruluş ve işleyişine ilişkin yasaya göre mahkemenin başkan ve üyelerinin seçimine hemen başlanacak.

Kıbrıs'ta

(Baştarafı 1. Sayfa'da) kavramlar konusunda önemli bir noktaya takılmaları gösterildi. Görüşmelere, tam bir kesintinin önlenmesi amacıyla, Birleşmiş Milletler delegasyonunun istemi üzerine ara verildiği öğrenildi.

Bildirildiğine göre, taraflar arasında çıkan tartışma, iki bölgeli federal çözüm konusunda odaklaştı. Kipriyanu'nun bu kavramı onaylamayacağını BM Genel Sekreteri'nin özel temsilcisi Perez de Cuellar'a bildirmesi üzerine, bu görüş, Türk tarafından Rauf Denktaş'a iletildi. Denktaş ise yaptığı açıklamada, iki bölgeli federal çözümün Makarios - Denktaş anlaşmasında, Birleşmiş Milletler tutanaklarında kullanıldığını öne sürdü ve toplumlararası görüşmelerin ancak iki bölgeli, iki toplumlu bağımsız ve bağlantısız bir Kıbrıs için sürdürülebileceğini belirtti.

Dünkü toplumlararası görüşmelerin, BM yetkililerinin özel çabaları sonucu gerçekleşebildiği, bu arada ABD ve Yunanistan hükümetlerinin de devreye girdikleri haber verildi.

Demirel'in amacı

(Baştarafı 1. Sayfa'da) dığı AP'nin iki yeni transferi haberi AP'liler için aranan «ar ve haya» sahibi iki kişinin daha bulunmuş olduğu anlamına gelirken CHP'lilerin «sorumluluk sahibi» olmalarını bekledikleri iki kişinin daha azaldığı anlamına geliyordu.

Bunca karanlık içinde AP'nin izlediği politikayı kestirmek güç. Ancak anlaşılabildiği kadar AP propagandasını yaptığı ölçüde hükümeti düşürmek filan istemiyor. AP'nin asıl görünür amacı ekim ayında yapılacak olan Senato yenileme seçimleri...

Bu, seçimler kuşkusuz hükümeti düşürmeye direkt olarak yetmeyecek. Yetmeyecek ama politik çok fazla kazanım sağlayacak. Demirel bir kez izlediği bu hızlı tavır ile geçen iki seçimde yok olmuş olan prestijine yeniden sahip olabilecek. Büyük sermayenin tek başına iş yapaması olarak gördüğü hatta partisi içinde bile liderliği tartışılır olan kişi olmaktan kurtuluşunun önemli bir yolu bu.

Seçimlere kadar ha düştü ha düşecek bir hükümetin iş başında olması kuşkusuz tek saha maç yapan futbol takımları gibi oyun oynama olanağı sağlayacak Demirel'e. Ankara politik çevrelerinin üzerine basa basa belirttikleri bir diğer gerçek de «salıncakta» bir oraya bir diğer tarafa gidip gelen «ha düştü ha düşecek» imajı içindeki bir hükümetin dışarıdan beklediği dış yardımı alamayacağı, almasının hayli güç olduğu şeklinde. Son ABD kongresinin Türkiye'ye verilmesi istenen yardımı reddetmesi de bunun belirtilerinden olarak gösteriliyor.

Demirel'in şu sırada hükümeti düşürünce eline fazla birşey geçmeyeceği de ortada. «Önce düşsün de sonra görüşürüz» diyemeyecek kadar daha değişik bir durumda o. Burjuvazinin her zaman iktidar alternatifi bir durumu var. Bugünkü parlamento aritmetiğine göre hükümetin düşmesiyle ortaya öyle birdenbire çözülecek sorunlar çıkmayacak. Hükümeti düşürmekten çok daha güç olacak yeni hükümetin kuruluşu, AP'nin kendisini affettirmeye uğraştığı tekelci sermaye, görünen odur ki MSP'yi karanlık bir düş olarak görmekte. MHP'li bir hükümet de Demirel için gereksiz bir yük. Demirel faşizmin tokadını geçtiğimiz iki hükümet döneminde iyi yedi. Faşizme bu denli ortak olmak Demirel'e hiç bir adım attırmadı. Yalnız kaybettirdi. Hatta milletvekili bile kaybetmesine yolaçtı. Şu anda ortalık süt liman görülmesine karşın en yakın yardımcısı bile bir MHP sempatizanı. Bu Demirel'i hükümette güç durumlarla karşılaştırıyor.

Demirel'in hedefi CHP-AP hükümeti alternatifini de yok etmek. CHP'nin bir hiç olduğunu sermaye çevrelerine kanıtlamak. Vede «gelin» demek onlara. «Gelin CHP'ye hükümet kurdurmak için denediğiniz formülü bana da deneyin.»

1979 Ekim'inde yapılacak seçimlerde 5 milletvekilliğinin hiç olmazsa 3'üne aday olan, senatörlüklerden çoğunu alabilecek gibi görünen, daha doğru bir anlatımla CHP'den daha fazla senatörlük kazanmaya aday olan bir Demirel «bölün CHP'yi tamamlayın noksanımı kurayım hükümeti» diyecek...

Bunu çok tok bir sesle söyleyebilmek için yaz aylarını yoğun seçim çalışmalarıyla geçirecek. Vede yapabilirse transferlerle.

Bakırköy

(Baştarafı 1. Sayfa'da) netimindeki 2594 sefer sayılı trenin altında kalarak öldüler.

Olaya Bakırköy Cumhuriyet Savcılığı el koyarak soruşturmaya ve kimliklerin belirlenmesi çalışmalarına başladı.

YİTİK

Nüfus hüviyetimi kaybettim. Hükümsüzdür.

Düzgün KIZILKAYA

P: 1703